夕刊 京城日報 新マツダ

英、老猾の正體暴露
英、經濟問題討議打切りを提案
我方即座に峻拒す

【東京支社電話】日英會談は治安問題に次いで法幣流通禁止問題、經濟問題に及ぶ事態に到り上げ、英國側は經濟問題は日本側の治安問題とは關係がないといふが如き不遜な言辭を弄するのみか、經濟問題に入り會談の進捗が阻ぜられるや、この經濟問題を遷延せんとして經濟問題の解決を複雜化しクレーギ大使は一日加藤公使に經濟問題は解決至難故本會談の成功を期するためその討議を他日に讓り一應東京會談を治安問題のみで打ち切り天津租界の封鎖を解いて貰ひたいと果然老猾性を暴露する提案をした、加藤公使は從來の方針に則り「わが方としては直ちに之を承諾する事は出來ない」と述べ、更に二日有田外相に報告のうへ午後四時四十五分クレーギ大使の來訪を求め「かゝる重大なる關係を持つ斯かる問題を[illegible]することは出來ない、英國側が今に及んで諸般の關係から有田・クレーギ協定の精神に反する斯くの如き主張をなすは遺憾であり、かゝる提案には絶對に應じ難い」旨を明確に回答した

反英運動を指摘
我方の態度是正要求
英政府對日新訓令を協議

ロンドン特電【二日發】英國政府のクレーギ大使に對する新訓令は二日の閣議で協議されたが、その內容は
一、日本政府に國內における反英運動、特に各新聞の反英記事を中止せしめるやう適當の措置を講ずべきである、萬一反英運動が繼續されるに於ては東京會談の進行は極めて困難となるであらう
一、日本國內における反英運動が續けば日本が北支における治安維持を行ひ得ないこと、[illegible]協定における[illegible]いことを示すものと考へざるを得ない
と反英運動を重視し、却つて日本の態度是正を要求するが如き高壓的要求を持ち出し、經濟問題に對し有利な展開を期せんとするものゝやうである

英、米、佛の協議 何等成果を見ず

【ロンドン二日同盟】イギリス政府は法幣問題に關しアメリカ、フランス兩國と聯絡して共同對策を講じてゐると傳へられたが、ファイナンシャル・ニュース紙の記者は三日附同紙上で英米佛三國間に行はれた協議は何等の決定的な成果を産まずに終了したとの旨を報道してゐる
法幣問題に對する日本側の要求に關し英米佛三國間に行はれた協議は二日終了したが右の協議は何等の成果を擧げ得なかつた模樣で、ロンドン政界でも別に決定的な結果を期待してゐない、而してこゝ一兩日間に英國政府は法幣問題についてやゝ強硬な態度[illegible]

米佛と共同戰線か
英の態度豹變の理由

【東京支社電話】日英會談における現銀引渡し問題にからみ英國は突然その老獪外交の正體を暴露するに至つたが、その態度豹變の理由として大體左の諸點が擧げられてゐる
一、米國が日米通商航海條約の廢棄を[illegible]に出たこと
二、右條約廢棄は事前に英國と連絡があつたものと解され、英國は米佛と對日共同戰線を畫策してゐる
三、チェンバレン首相としては有田、クレーギ協定の國內輿論に[illegible]論議に鑑み、その國內對策として[illegible]につき[illegible]を示すに至つた
四、そのため法幣流通禁止、現銀引渡しのわが要求に[illegible]探り、故意に有田、クレーギ協定の精神に反せずと[illegible]

外事部新官制公布
外務、拓務兩課の所管事務制定

本府では外務部を外事部と改稱、外事部に外務、拓務兩課を新設、事務分掌規程の改正を行ひ三日附官報をもつて公布した、即ち
▲外務課 一、在外朝鮮人の保護撫育に關する事項 二、外國領事館及外國人に關する事項 三、渉外事項及儀禮交換に關する事項 四、朝鮮に關係ある海外狀況の調査及經濟情報の發行に關する事項 五、外國文の飜譯及通譯に關する事項 六、部內他課の主管に屬せざる事項
▲拓務課 一、滿支朝鮮人拓民の移殖の統制に關する事項 二、滿支移住適地調査に關する事項 三、同拓民の輔導に關する事項 四、同拓民の[illegible]に關する事項 五、安全農村に關する事項 六、鮮滿拓殖會社の監督に關する事項 七、鮮滿拓殖會社の業務の[illegible]に關する事項

即ち 從來本府は多年滿洲[illegible]行政に乘出す譯である、その他外[illegible]本府[illegible]

連絡 [illegible]

部內の擴充を斷行
從來の機構では間に合はぬ
大野政務總監談

今回八月三日附勅令第五三二號を以て本府官制の一部改正が行はれ從來官房の中に在つた外務部は名も外事部と改稱して官房から離れ他の各局と同樣に獨立した「部」となり、之に外務、拓務の兩課を設置し同時にそれぞれ必要な本府の事務分掌規程を改正し八月三日より實施することゝなつた、この官制に依つて外事部長以下兩課長には新に[illegible]

今回 官制を改正して部內の擴充を斷行した次第である、[illegible]

新設課長に 辻、田中兩氏

[illegible]

波稅關吏ダ市に侵入
直ちに守備隊に驅逐さる

ダンチツヒ特電【二日發】フォアポステン紙は二日附紙上においてポーランド稅關吏三名がダンチツヒ領內に侵入、ダンチツヒ側は警察隊によりこれを驅逐したと報じてゐる、なほソプヮウイッツ附近のダンチツヒ官吏はポーランド兵士がダンチツヒ側の列車に發砲、ダンチツヒ市民數名を傷つけたと報じてゐる

三國交渉にヨリを戻す
モ委員長英佛代表と協議

モスコー特電【二日發】モロトフ外務人民委員は二日シーヅ英大使、ストラング英特使、ナヂャール佛大使と會談、英・佛・ソ三國交渉に關し協議を遂げたといはれる

英下院夏季休暇決議案可決

【ロンドン二日同盟】イギリス下院は二日午後本年度の夏季休暇の期間を八月四日より十月二日までとする政府提出の決議案を二百四十五票對百二十九票を以て可決したが、決議案の表決に先立ち反對派では國際情勢の重大化に鑑み夏季休暇を繰り上げ議會を八月二十一日に再開せんとする修正案を提出したが、二百五十票對百三十二票を以て否決された、なほチェンバレン首相は休暇中と雖も不測の重大事態が發生した場合には直ちに議會を召集する旨言明した

百八十隻の小艦艇建造
英海軍次官言明

【ロンドン二日同盟】シェークスピア海軍次官は二日下院で本年度建艦追加計畫を發表し政府は一九[illegible]

中止方要求
反英運動の
北京英領事館

【北京二日同盟】當局北京にかける熾烈なる市民の反英運動に際した在北京イギリス領事館では、七月廿四日北京特別市公署に對し反英運動中止の據前的要求交を提出し來つたが、余特別市長は二日午後二時半イギリス領事館に對して回答文を提出すると共に午後三時市公署において日華新聞記者に對しその回答を發表した

度を示したのはアメリカ・フランスとの協議が進行中であつたからであると政界消息通は觀てゐる

汎米政策を支持
ラテン諸國に武器輸出の
米上院外交委員會で決定

ワシントン特電【二日發】アメリカ上院外交委員會は二日ルーズヴェルト大統領の提案、大陸南米政策を支持することに決定、ラテンアメリカ諸國に兵器、彈藥等を原價で輸出せんとする下院通過の法案を承認した、この法案の通過はアメリカ政府の汎米政策に[illegible]ラテンアメリカとの親善をなすものである

ないかとの反對派の主張に對し若干の修正をなすことによつて同法案の可決を見ることとなつたものである

貸金貸出法案否決

【ワシントン二日同盟】アメリカ下院本會議は上院より回附された總額十八億七千萬ドルに上る貸金貸出法案を一日夜百九十三票對百六十六票をもつて否決し、ルーズヴェルト大統領の景氣回復策を一蹴し去つた

英波間の借款成立調印

ロンドン特電【二日發】ロンドンにおける英、ポーランド借款交渉は數ケ月ぶりで成立

具体に至り、一日イギリスよりポーランドに對しクレジット總額八百十六萬三千三百ポンドを供與することになり、右調印を完了した

抗戰機關を猛爆
海南又も重慶奇襲

【○○基地二日同盟】海軍航空部隊の命令一下、○○基地を飛び立つた海軍機は三十一日に引續き二日夜重慶を大空襲、[illegible]つた市內外の抗戰機關に爆撃を加へ、敵に甚大な損害を與へた、[illegible]

三長官會議
陸相官邸に開く

【東京電話】陸軍では三日午後三時から陸相官邸に三長官會議を開催、陸相・閑院參謀總長宮殿下代理・教育總監等[illegible]

龍山師團關係異動

龍山師團關係八月一日附異動の主なるものは左の通り
京城兵事部 部長 步兵大佐 江坂 弘
平壤兵事部 部長 步兵大佐 伊黑 潤吾
大邱兵事部 部員 步兵中佐 古賀 隆一
部員 步兵中佐 森川 [illegible]
元山兵事部 部長 步兵大佐 吉本 [illegible]
部員 步兵中佐 三上 [illegible]
部長 步兵大佐 川村 宇一
部員 步兵中佐 井手 [illegible]
[illegible] 少將 北島 [illegible]
步兵大佐 西村 [illegible]

[illegible]步兵中佐 高木 正[illegible]
[illegible] 相馬 [illegible]
[illegible] 武多 弘
西村大佐後任に 步兵中佐 宇野 光風
[illegible] 步兵中佐 [illegible]
[illegible] 步兵中佐 佐藤傳太郎
步兵少佐 [illegible]
步兵大尉 金川 [illegible]

進級の部

人

◇鳥村牧二氏（同盟通信社[illegible]）
◇伊丹[illegible]氏（同社支配人）同上
◇中川久右氏 [illegible]
◇西本吉郎氏 [illegible]

直接國稅の體系を改組
分類所得稅〔稱假〕新設
明年度實施の稅制改正案要綱

【東京電話】大藏省で[illegible]明年度より實施すべき稅制改正案に關し立案を進めてゐるが、漸くこれが基本概要に關する方針の決定を見たので、三日午前九時より藏相官邸に稅制調査會小委員會を開催し、主税局試案として左の如き稅制改正要綱を諮詢その承認を求める[illegible]は[illegible]根本となるべき直接國稅の體系に關する事項を網羅したものであるが、流通稅、消費稅等の改正及び新稅などについては今後更に立案の上、小委員會に諮詢する方針である

▲稅制改正要綱

【直接國稅の體系に關する事項】
一、國稅の均衡及び簡易化をはかり稅制に彈力性を附與すると共にこれが簡明化を期するため直接國稅の體系を改組し所得稅を分類、所得稅（假稱）と綜合所得稅（假稱）及び一般所得稅は大體左記により課稅すること
二、分類所得稅は大體左記により課稅すること
（1）各稅種所得の區別の均衡をはかるため所得をその性質により大體左の四種に區分し、夫々比例稅率を以て課稅すること
不動產所得、配當利子所得、事業所得（商業、營業、自由職業より生ずる所得）勤勞所得（俸給、給料、年金、恩給、賞與等）
（2）稅率は比例稅率とし財政の必要に應じ[illegible]ならしめること
（3）[illegible]の實際化をはかるため課稅限度を[illegible]定めること
（4）[illegible]
（5）扶養家族多き者の負擔を輕和するため家族控除の制度を存置すること
（6）納稅の[illegible]をはかるため源泉課稅の方法を採用すること
三、一般所得稅は各種の所得を綜合し所得額中一定額を超ゆる部分に對して累進稅率により課稅すること
四、法人については法人所得の性質に鑑み別途に課稅すること、し、現行第一種所得稅及び法人資本稅を綜合して法人稅（假稱）を創設すること
五、臨時利得稅を改組して甲種利得稅を廢止し、法人相續所得稅をこれに統合することとして稅の適正問題を明することと

山田鐵道局長就任の初會議は十一日

山田鐵道局長就任の初部、所、場長會議は來る十一日午前九時半から本局第一會議室で開催する、午前中新局長訓辭の後各部、所場長より夫々所管事項に就き報告あり、午後一時から一般事務に就き打合せをなす害

新外相

江田島海軍兵學校、海軍大學校、開門學校等相次ぐ卒業式參列に米內海相はこのところ席のあたゝまるひまもないが、なかなか物に動ぜぬ海相も波の飛沫の蹴行は相當苦手らしく、艦艇からの歸りに江田島港の東京灣上京の[illegible]合ひ[illegible]をやつた海相、[illegible]京都を過ぎると那須五度になり、東京近くなると、それ以下になつて大分ほくほくとしたよ」と如何にも米內さんらしい[illegible]を見せてゐる【寫眞—米內海相】

時の錄音

グヮンと參れば尻ッ尾を振く、喉元を過ぎれば痛さを忘れが、少し手を締めれば國に參る本性を暴露せよ。
×
る臆說を上さればとて、いつまで盲流を口に攻まされる心算か。
×
だから、支那は未だに英米は護身になつても、[illegible]頑張に縋きのめすのが日本の生きる道だ。
×
投資あり、[illegible]ながら[illegible]女優の無節操を[illegible]るもの。
×
曰く『[illegible]の[illegible]に[illegible]の嫉妬を[illegible]し、[illegible]を[illegible]にせよ』と。
×
[illegible]みつけてわれ[illegible]を行く

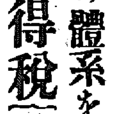

魯西亞船 (99)
土師清二（作）
坪內節太郎（畫）

大海嘯（五）

一、[illegible]

[illegible]

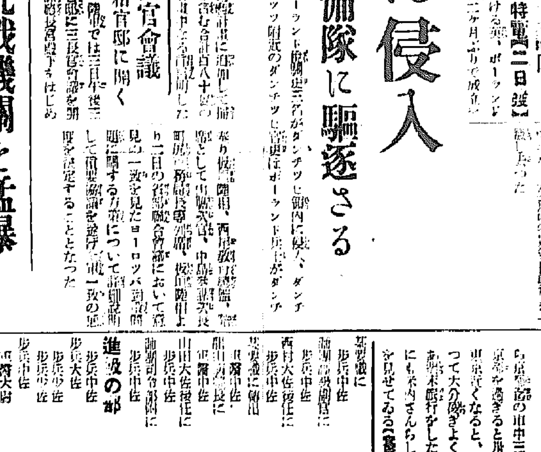

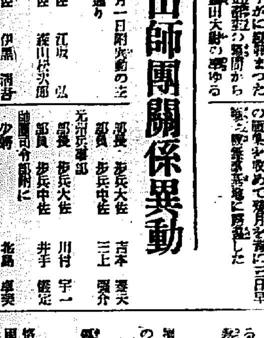

アジアの世話役

初代外事部長内定の松澤さん

"二大方針"に凄いハリキリ

外事課、外務課、外務部と名前の変遷はあつたか、世人からは外人の接待係と蔑称を受けてゐた本府外務部も日支事変を契機として北京、天津、上海、南京、漢口等に駐在の事務官や嘱託を四十六名も抱へ、在外半島人の保護指導役といふ時局色に溢れた大切な仕事内容を受持つて起ち上つたのだ、そして八月三日附の官制改正でさらに飛躍して外事部と名称が変り、その下に新に外事課と拓務課が誕生し、興亜大陸の世話役として新しい首途をしたのが新設外事部長を担当する外事部の力強い陣容である

[illegible]

天津の半島同胞

租界に立つて通譯

軍當局を感激さす

[illegible]

貯金奨勵のポスター

遞信局で募集

[illegible]

百億に一頑張り

三ヶ月間の貯金成績上々

【東京電話】大藏省では二日本年度貯蓄目標百億圓突破をめざして四月から六月に至る本年度最初の三ヶ月間の貯蓄増加高調査を發表したが、同期中の各種貯蓄増加額は… [illegible]

郵便貯金	四月—六月	[illegible]
銀行預金		[illegible]
信用組合貯金		[illegible]
金銭信託		[illegible]
保險會社準備金		[illegible]
無盡會社掛金		[illegible]
小計		[illegible]

靖國神社々頭の對面

半島からは田代勇君

[illegible]

寸劇"捕虜の投身 (1)

岩切部隊の進撃素描

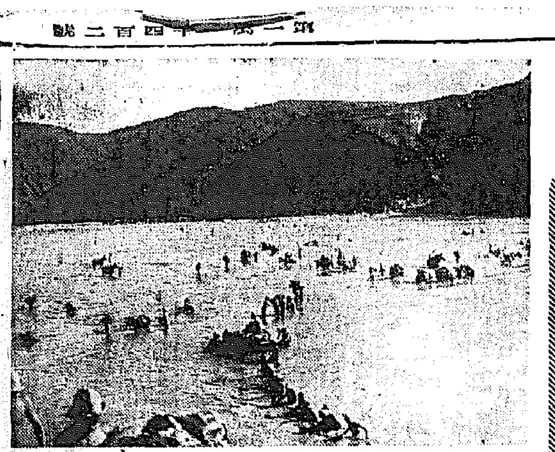

員派特原桑

七月十五日午後四時沁水を出て一路翼城に向ふ、けふは馬である。僕が馬に乗つたといふと驚く人もあるかも知れない、馬といつても支那馬であるがしかし私の馬はいまは故人となつた五ノ井部隊長を訪ねた六百村の時以来のことで、ことに間隔では密々たる日本馬で多数の将校、下士官の… [illegible]

私は田舎道を歩く

[illegible]

ペタル踏んで八千里

樽見さん帝都に入る

【東京支社發】日本一周を敢行し… [illegible]

野外映畫と講演

[illegible]

連續漫畫 頑張り部隊 (31)　麻生豊作

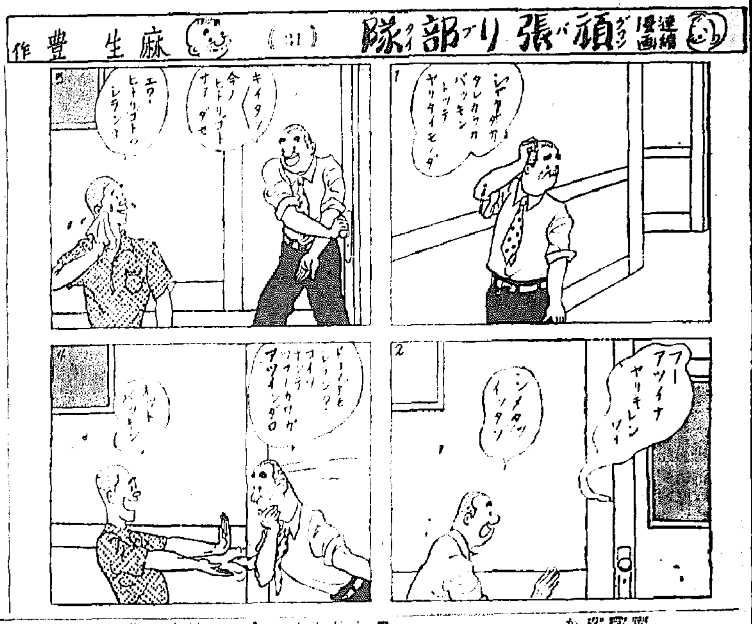

名譽の戰死者

室谷部隊　[illegible]

齋藤部隊　[illegible]

京城健兒團

安養で合同野營

[illegible]

惡德商人を嚴重に處罰

[illegible]

河合元教授等有罪と決定

出版法違反で公判へ

[illegible]

醉拂つて毆殺

行方を晦ます

[illegible]

石油罐買集め

二千圓稼ぐ

[illegible]

松平晃等來鮮

[illegible]

恐ろし電髪の祟り

妓生二人營業停止

[illegible]

一ぱい十錢 料料が十圓

[illegible]

三日朝の天氣概況

[illegible]

京城地方【今晩】東の風晴

仁川地方【今晩】北の風晴

時局と和 多聞

コガ肛門 京城府龍山三角地 電話龍山一七八五

ツカダーのポロシャツ

ニキビ・雀斑専用 ニキビも 年貫の納め時 七日分の試用品送呈 ヤララ顔洗用薬 ムーリク

興亜調 逸品ネクタイ 京城本町 ミヨシ

京城大和軒の名代 栗まんぢう

出船の唄 北原白秋作詞 いつ泣くも いつ泣くも 忘れ得ぬ 素晴しい メロデイ

認可 京城第一自動車學校

酒井婦人病院

山葉ピアノ オルガン 山口樂器店

カヘルマデ グリコ グリコ ウタツテル

池田の甘栗

キングレコード 胡弓が鳴らす 松山映子の魅力

廣東ブルース コロムビアレコード

ぜん息・神經痛や中風・高血壓 原因から治療する 今津博士の新しい療法 不治でない

決算公告 朝鮮火災海上保險株式會社

上海の花賣り娘 花咲く街かど 雨のブルース ビクターレコード

地方綜合版

蘇娘は篠ちや

【釜山】二日午前九時頃草梁驛前派出所に中の内地人少女二名を北釜山驛第二草梁派出所員が取調べたところ、右は慶北迎日郡浦項邑…方の長女ミエ子(一三)で現在の境遇に嫌氣がさし一日午前六時浦項發列車で兩人申し合せて釜山まで逃げて來たものと判明、目下北釜山驛で保護すると共にこの旨浦項署へ通知した

江界水電の貯水用地、買收の協定成立

移轉料加へて約九十三萬圓

道當局經過を發表

【咸興】江界水電の貯水池區域内に編入され、近く移轉の已むなきに至つた長津邑内の土地ならびに建物の買收問題は、第一次會議を開き、二日間に亙つて道側提案に對し相互主張の檢討をなしたが、意見一致せず、ついで三十一日から更に第二次會議を開き、二日間に亙つて道側提案の檢討をなしたが、現地側と會社側の意見は最後まで一致せず、遂に道當局の査定にかゝる最後的折衝案に基づき田畑當り一圓八十錢平均、垈地當り六圓強平均の買收價格を最終決定、兩者の意見漸く纏まりこゝに世間注視の的となつてゐた同問題も圓滿に解決した、即ち貯水池に埋沒さるべき土地は垈四萬七百廿六坪、田四萬一千九百六十坪計八萬二千六百九十四坪に及びこの買收價格は卅三萬七千二百十一圓であり家屋は本屋一萬四百九十五坪にその他附屬物まで合せて買收價格五十三萬四千九百四十八圓、なほ移轉料が五萬七千六百五圓で合計九十二萬九千七百六十四圓の巨額に達してゐる、右につき道では二日午前十時記者團を招致して左の如く經過を發表した

長津邑内の買收に付ては評價の公正を期する爲先般東拓に依り所轄郡守、警察署長及會社の意見を聽取した外道當局より直接係官を數回現地に派遣し實地調査を遂げしめたのであるが、田に價格を決定せる上に買收を了したる下碣隅面街の買收價格は江界の例に依り北鮮の例等を比較して代地を求め移轉するものとすれば尚ほ折衝の上價格を左の通決定し之を會社に提示し本日茲に其の大綱の決定を見たのであるが此の査定價格は他の例に比し相當高價のものと推定せられ住民に對しては極めて有利なる評價と認めらるゝを以て實際の買收も極めて圓滑に進捗するものと思はれる

土地　八二、六九四坪　三三七、二一一圓

家屋　本屋一〇、四九五坪　其他附屬物　五三四、九四八圓

移轉料　五七、六〇五圓

計　九二九、七六四圓

一ケ月で買收完了

貯水池完成は明年六月頃

長津面は他へ移動

長津邑内土地家屋買收につき道當局ではその査定案を基礎として個人別交渉を行ひその手續きを終へて、いよく本月十五日から買收に着手、約一ケ月で買收完了の豫定であるが、過去數百年間に亙つて長津郡内に於ける政治行政の中樞をなしてゐた長津邑は、こゝに大貯水池のドン底に埋沒され永久に姿を消すことゝなつた、こゝも貯水池として水を湛へるのは明十五年六月の豫定で、この間に邑民はいづれも移轉候補地たる同郡新南面下碣隅里に北面中興里に移轉せねばならぬ譯である、これによつて長津郡内に於ける行政は一變し新南面を新たに長津面と改稱するものと見られ、郡廳は本年十月移轉する筈である、なほ上南面邑の買收費用は長津邑内と同樣價格の決定をなすべき筈であつたが、大體長津邑内に準じて決定すべく意見一致したので近く會社と現地側が直接協議の上決定することゝなつた

救つて下さい

不運の十五娘

【釜山】一日午後十時頃釜山鎭驛前富民町派出所に「私を救つて下さい」と飛び込んだ十四、五歳の半島人少女を同派出所員が取調べたところ右は府内谷町二丁目一〇四番地…(一五)といふ娘で咸鏡北道…で父なし子として生活してゐたが、紙の便りに父が釜山にゐることを耳にし三年前釜山に來り府、郡、邑をさがし廻つたがたうとう會へず、仕方なく同町の…方に子守女として雇はれてゐたが最近李が邪慳な…無理に…とらせるところから遂に肉體的の苦痛に堪へかねて同派出所に救ひを求めたものと判明、目下取調べ中であるが、府内寶水町、谷町方面の…には何事も知らない少女にかゝる行爲を強いてゐる雇主もあるらしいので同署では由々しい問題として徹底的に調査することになつた

失意の自殺

【開城】京畿道開豐郡…面…里…(二四)は卅一日午後二時頃「ちよつと川に行く」と出たまゝ一日朝に至るも歸宅せぬので、家族が心配し捜査中、二日午前十一時頃に至り同地金井川千年堤附近で服毒自殺と認められる死體となつて發見され午後五十分頃…に擔ぎ下して檢死の結果多量のクロム酸を服用自殺したものと判明した、同人は三日前から人事に惱み勉強も出來ぬ程憂鬱を嘆いてゐたことや、服毒の朝は友人からの來信を全部焼き捨てた事實などから失意の厭世自殺と認められてゐるが詳細はない

レール枕に昇天

【平壤】二日午前三時四十分ごろ京義線第一八二二列車が…

銃後の夏場風物詩 I

裏街に響く進軍譜

健かに伸びよ第二の李仁錫

なほ行進は續けられ、やがて最後の路地を潜つて、少年たちは唯一の遊び場である瞰界の一つぱい溢つた空地に繰込むのである

『オイチニー!イチニー!』歌が終り先頭のランニングシャツの少年が聲をしぼつて號子をとればそれに合はせて直ッ裸の腕たれ小僧、全身汗だらけの目玉の少年、赤兒を背負つた女の子、その他真ッ黒にやけた少年たちが勢揃ひするのである、中にはたつた今、やうやく歩きはじめたといふ…も元氣よく來て、勇ましく、揃つて國を出たからにや……』

けふも少年部隊の行進曲が路地から路地を縫つて流れる、此處に…行進が…ぴまりになつてゐる木賃宿町の端つこ、どん底の生活に追はれた人々が雜踏する、むさくるしいあばら家が、直ぐに家えるタやけの空にくつきりと浮かばえてゐる

『進軍ラッパ聞く度に……』

たばかりのやうなヨチく〜の坊やまで混つて、壯觀を極めるのである

☆……☆

『襲撃おろせ』、あまり聞きなれぬ號令ながら、それでも凜として響く部隊長の號令に、少年部隊は一齊に銃をおろすのである、こゝの少年たちは街の子供たちのやうに、高價な玩具の鐵砲や小刀、陸帽など一人も持つてゐない、それあの供だから欲しいには欲しからうが

だが欲らはさして欲しがりもしないのであるといふのは今彼等の持つてゐる遊勞の死き付け樹、或はたゞの棒切れで滿足なのだ、それで滿足に戰爭ごつこが出來るからであるジメくした貧しい中に育つて行く彼等ではあるが他の少年に決してひけを取らない健康さである與奮不良といふとも、我が少年たちにとつてはおよそ縁の遠い話である、その確さに戰爭の色濃を見よ!キラく〜光る眼差しを見よ!

よ!君たちは強い、そして正しいたが、海の彼方の『デツトエンド』に住む一群の少年たちは、何を夢見てゐるのだらうか、それはひとかどのギャングスターになることではなかつたか

それにひきかへ、こゝの少年たちは、たとへ同じデツトエンドに生れ落ち、貧困にキムチを囓つてはゐても、ギャングスターを夢見るかはりに、興國日本の立派な強い皇國少年の誇りをもつてゐるのだ

☆……☆

間もなく、部隊長の命令一下、敵味方二組に分れた少年部隊の間に物凄い戰ひ、火蓋は切つて落された……

『トントントン…』

『それツ突撃!』

『やあツー!』

戰鬪をあげ、敵味方入り亂れての大會戰ぶり

『こいつめ、どうだ』『こいつこそ、斃れて起きる奴があるか』

『なんだイ、ばんのかすり傷すらやないか』

再び戰鬪が展開された時、この騷ぎに件のヨチく〜坊が前へのめつたかと思ふと、ワアツーと泣き叫んだ、するともう今まで口をあんぐりあけて滿足さうに、この光景を見守つてゐた老婆が馳せつけて子供を抱きあげていふのである

『これく〜もう戰爭ごつこはそれ位にしたらどうだね、晩に泥

小便でもたらしますよー部隊長、につけると大騷ぎ、これが部隊長、にこり大きくうなづいて

『ではこれで止すから、そのかはりおばアさん、歌を歌ふからね』

『馬鹿におしでないよ、歌ならお前たちに歌へてやるよ……』

『少年たちは『へんにカラく〜笑ひ出した、おばあさんも笑ひ出した朗かな笑ひ聲の中から誰かが大聲で歌ひ出す

『見よ東海の空あけて……』

やがてまた別の一人が……そしてついには、おばアさんまでが歌の明朗つた戰闘行進曲を歌ひ出し、戰爭ごつこは近所の人たちに耳なれた軍歌と競つてゆくのである

☆……☆

おばアさんは金氏（？）といつて、わがデツトエンドの少年少女たちにとつては、なくてはならない存在である、皆さんは語る

『私はほんとに子供が大好きです、年寄りはやはり子供が好きらしいですね、私の孫がこんなに六人もゐるですけれど、もつともつと欲しいんです、秋にはもう一人ふえるかも知れませんが、此處の空地には近所隣りの子供がほとんど集まつて來ますが、多い時はおよそ三十人をこすかも知れません』

おゝ、なんと心強いことだらう、産めよ!そして増やせよ興國の寶を!さうだ、君達は第二第三の李仁錫君にならねばならないのだ、すくく〜伸びよ、強い子になれ、興國日本はいま激戰の眞ッ最中…元氣なデツトエンドの少年たち!

【寫眞は…】

『この項永登浦支局』

勇むは若き發掘班

貴重な高勾麗遺跡續々發見

【平壤】第一中學校勤勞報國隊の清岩里廢寺跡發掘班は去る廿五日から大同郡林原面上五里で小泉平壤博物館長の指揮により作業を續けてゐるが、作業開始以來非常に順調に進み、初日に早くも高勾麗時代の寺跡である基壇を發見、續いて二日目には寺の最も重要な部分である塔跡の步廊を發掘し、その翌日は更に八角塔跡を發見、史蹟への興味と考古學への親しみを一鍬毎に打ち込んで炎天下の作業を續けてゐた同發掘班はますく元氣づけられ、勞働をあげて作業してゐる……と一日午前十時石田知事はじめ野世溪内務部長、…學務課長等の一行が現場を視察し激勵のため發掘を調べて慰問激勵した、この中學發掘班によつて發見された寺跡は十四、五時もあつたと推測される粘土と石で造られた塔跡の八角形で、その一邊は七米八〇もあり内地の四天王寺の塔に匹敵するもので、一層の好奇心が如何に強烈な刺戟になつたかを物語るもので、作業中に…が偶然にも建築物に…み込まれてゐる瓦やその他の…所などが續々と現れ…には相當苦心したがそれでも…

志願兵を志望しながら

病歿した息子に代つて

傷心の父、陸軍病院へ慰問品

【大邱】二日朝郵便で陸軍病院大邱分院宛てに「戰傷病兵」宛慰問品が…に送り届けられたがこの贈り主は大邱府南山町一…朴…氏で、同氏からの手紙に依ると『私は天にも地にも一人と頼む息子があつたのに病を得て死んでしまひました、息子は生れつき大の軍人好きでした、志願兵制度により志願兵を志望しながら…病に斃れたのであります、この頃少しばかり世のためにと思ひ…』といふ文面で…感激させてゐる

たいと生前口癖のやうに申してをりました、息子がなくなつてのち、半島志願兵の華々しい勇敢ぶりや兵隊さんの手柄話を新聞や雜誌で御へ聞けば胸をハッ裂きにされるやうな思ひが致します、この頃僅かばかりの慰問品で私も自己ばかりとりました、これを息子に代つてお送り致しますから御納め下さい、軍人志願を遂げられずして天死した息子も地下でさぞ喜ぶとおもひます(後略)

なほ同氏は同院で勞務奉仕活動には常に第一線に立つて努力し一般を感激させてゐる

密輸失敗

【新義州】平北楚山郡…面…里…(…)は去る一日正午日渡船にモルヒネ多量を隱匿して對岸安東から新義州に密輸入せんとするところを新義州署員に發見され捕つた

本田忠南山林課長退官

後任は慶北から

【大田】忠南山林課長本田武彦氏は今回退官、張家口蒙疆道局の技師へ入りをすることになつた、なほ後任には慶北山林課技師大久保…氏が決定した

實父殺しに無期懲役

被告また上告

【大邱】去月廿五日大邱覆審法院で死刑を宣告された實父殺しの被告慶北…郡…面…(…)

恩を仇の女

【大田】全南長興郡冠山面…里生れ金…(二二)女は満洲のカフェーを轉々、働き疲れて歸鄕の途中、路銀も費ひはたして大田府内の…の…方に雇はれてゐたが、…に…の…方の同僚から…(…)外六點を…取り…で…へ…出された

冠帽征服

中に紅一點

【羅南】羅南師範學校生徒の冠帽峰征服隊…一日高木校長から激勵をうけ、一日午後七時半元氣で歸つて來た、なほ一行中には羅南女學校教諭…女史が加はつてゐたが、女子の冠帽峰登山はこれが始めてである

廿四時間休みなし

爲替でも貯金でも……

奉天に晝夜郵政局

【奉天】非常時下郵政の叫ばれる折から、奉天郵政局ではいよく一日から晝夜郵政局を開始した、これは先づ奉天郵政局のみに限つて行はるゝのであつて、日曜は勿論祭日とも無休で、終夜廿四時間勤務して爲替、貯金、通常郵便物の引受け及び郵便切手類の賣捌き事務を取扱ふのである、近き將來は各省の首都都市に晝夜取扱局を指定して利用者の便益をはかる計畫であるが、差當り奉天加茂町局を指定すれば若し時間外を利用する爲替その他の郵便物でも(爲替振替を除く)利用出來る譯である

實習生八十名

「水晶の森」を下る

思ひく〜の探勝へ

【咸興】八角中學で作業中の一團を勞働へかせつゝ、愉快な作業を續けて一日早く卅一日午後七時咸興驛着の一行は元氣で歸つて來た、なほ一行中には元氣に勞働作業してゐたがこれが始めてゞある

【清津】東京水月特派員發 去る廿五日から七日間の豫定で國境少年部隊…の採取並に…の…所を開き全鮮から集つた八十名が「水晶の森」の勞動奉仕を行ひ少年…の實際的訓練と共に「森」の…もとの姿に戻した後一日から…の間…に入り七日間の作業を洗ひ流して二日から二日にかけて…を行ひ…に…五日…に一…一日は…の…に入り、…それぞれ思ひく〜の探勝コースを採つた…

大竹内務局長

【大田】大竹内務局長は一日扶餘神宮の鎭座地清地式に參列して…の後…の…の…方面を巡視…一日…午後二時…扶餘…

ボヤ

【釜山】一日午後四時頃府内大新町六二農業…方から出火…

偉大な貢獻

平壤博物館長談

高勾麗時代の八角塔跡發掘について小泉平壤博物館長は語る

高勾麗寺址は四天王寺と同樣であるが、四天王寺の塔が四角であるのに高勾麗寺の塔は八角であつたことが興味を惹かせるところです、この塔跡ひは高勾麗の特長は北支の影といふ點から彼我が傳來し内地には日濟から傳へられた結果だらうと思ひます、かくの如き貴重な古跡が平壤一中勤勞隊の手によつて發掘されたことは實にその努力に感激するところであり古學上非常な貢獻であります

中勤勞隊を激勵中の石田知事〇

海水浴場荒し

【釜山】最近松島海水浴場の脫衣場で屢々盜難があるので釜山署では私服で警戒中のところ一日慶北道生れ住所不定李…(二…)を釜山…で逮捕取調べたところ右犯行を自供した、被害は約五百圓

これでも強盗

【新義州】去る十二日午後五時頃…國境…に同…住…に押入り金六圓を強奪したといふちやちな強盗事件で二日逮捕された

平の話

◇……こんなに雨が降らず旱魃が續けば…暖我の技術よりも、これが原因となる…に見えぬ被害が多い、いずれは都も、…

◇……この程、…府…道…工…の…野…が…の『幸福の手紙』の遊び…に見舞はれた…が舞ひ込んだものだ

◇……文面に曰く『この手紙がついて二十四時間以内に君が幸福を祈る四名に郵送せよ、然らずんば不幸が訪れるぞ……』

◇……人が、次々に十回出したとしたらその葉書の數なんと四百十九萬四千三百四枚、この代金八萬三千八百八十六圓四錢也

◇……若し十五回とすれば…四十二億九千四百九十六萬七千二百九十六枚、これでは、全國民が赤ンぼから老人まで一人平均四十三枚づつの『幸福の手紙』を受取る勘定になる

◇……更に二十回に及んだとしたら…エ、面倒くさい、更に用…だけは間違ひない、想像もつかぬ大きな數字になることだけは間違ひない

◇……恐るべし迷信の力、笑つてしまへばそれまでの『幸運の手紙』ながら、戰時下銃後國民の緊張をみだすことは怪しい、悪戲々々…一寸…だが…

◇……しかし流石に何の…したアンダーソン夫人の…幸福…の最高五萬ドル(?)をけた…フランダース夫人の…に…によつて、何の…氣もなくゼウ…

【光州】

慶南辭令(二日附)

官房(庶)　鐵形　博

任同、命昌原郡勤務　會計課(地方書記)　曾根　正海

任同、命蔚山郡勤務　土木課蔚州書記(地方書記)　吉川　龍治

任同、命統營郡勤務　社會事業協會(書記)　大村　一明

任同、命釜山府勤務　土木課龍山書記(地方書記)　小西　正三

任同、命昌寧郡勤務　昌原郡(地方書記)　溝口　正義

任同、命釜山府勤務　釜山府(地方書記)　金澤　政敏

任同、命蔚山府勤務　晋州郡(地方書記)　陳　斗鉉

任同、命晋州郡勤務　固城郡(地方書記)　朴　裕海

任同、命宜寧郡勤務　咸陽郡(地方書記)　韓　昌燦

任同、命咸陽郡勤務　咸安郡(地方書記)　黃　玉燦

任同、命晋州郡勤務　(一日附)

命全南道出同　馬山中學校教諭　緒方　秀哉

小浦(府北)　姜　珪錫

同(北面駐在所)　朴　鎭獸

同(新岩)　佐々木九州男

同(開明)　張　旭錫

同(三千浦日出)　李　啟烈

同(三山附設大昭學院)　李　相煥

同(大池)　崔　東燦

同(新通)　千　貞根

依願免本官(各通)

小浦(日新)　李　鳳錫

同(上南第二)　崔　昌桂

命三山尋常小學附設大昭簡易學校勤務

命北面尋常小學附設月柏簡易學校勤務

商業技手(山林課)　間　强

依願免本職

釜山一商教諭　高山　雅經

任朝鮮公立高等女學校教諭、補山昌高等女學校教諭

金海農業教諭　外崎　博

補釜山農業學校教諭

平北辭令

任道商業技手命慈城郡勤務　宜川郡(渭原)　…久治

任同、命江界郡勤務　川郡(江界)　…山邦夫

任同、命楚山郡勤務　川郡(楚山)　秋山正二

任同、命厚昌郡勤務　川郡(碧潼)　…友永正人

任道商業技手命龜城郡勤務　(龜城)　…

任道商業技手命朔州郡勤務　同(朔州)　…

定州郡任同　…

任道商業技手命昌城郡勤務同大野留治

任同、命碧潼郡勤務(朔州)

任同、命龜城郡勤務……

任道商業技手命龜城郡在勤雇員及事務囑託に依り地方商業技手を免ず(各通)

瓦斯熔接器

總ゆる金屬作業を最も簡易化する瓦斯熔接と切斷工事

新規購入の御相談は

特長ある當社品の素らしい御説明を

專門製作

日拌工業株式會社

大阪市浪速區九條中通二丁目

ポンプ シンドー

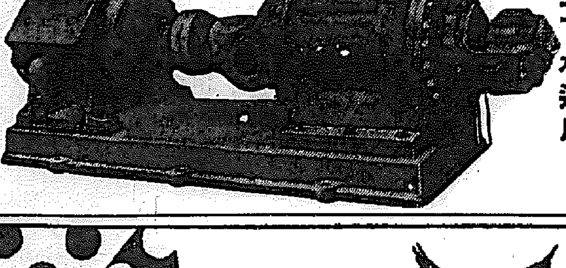

製作品目

其他各種ポンプ

ボアホールポンプ

耕地灌漑及排水用

礦山排水用

土木建築用

都市上下水道用

大阪市北區中江町　株式會社神藤ポンプ製作所

朝鮮代理店　京城府明治町一丁目　株式會社關東機械製作所　電話本局(二)…

明治四十年四月二十三日登錄濟　登錄商標

戰勝丸

慢性胃腸　肺・肋膜

戰勝丸の主治効能

胃弱、胃酸過多、胃痛、…、消化不良、便秘、…、腸カタル、肺尖カタル、肋膜炎、氣管支炎…

慰問袋に是非!

定價　八十粒入金一圓　百七十粒入金二圓　二百八十粒入金三圓　五百五十粒入金五圓　千五百粒入金十圓

本舖　大阪天王寺區上本町八丁目　浪速製薬株式會社　振替大阪四二八六二番

配給所　京城府黃金町六ノ二九

食料品…　大阪市…　西本商店

一泡毎に玉の肌

牛乳石鹸

優れた純良石鹸　品質、經濟共に

夕べ

樂しい入浴に……「牛乳」で晝間の汗埃と疲勞を解消して明日への健康に備へませう!

・完全な清淨作用
・豐潤な泡立ち
・優雅な匂ひ
・使心地爽やか
・健康な肌を創る

本舖　大阪　共進舍石鹸株式會社

H85

趣味と學藝

題字　鄭氏畫

文展の審査員問題【2】
—洋畫は平凡、彫刻は情實—
高木紀重

第二部の洋畫部は、洋畫壇中の……主流者として定評のある審……厳選の出品だけに、その人選も全……く北伏のない平凡人事に終つてゐる。昨年來新官展系と對手した……から木村、中川、長谷川を新……り込み、國展から梅原、前田……一人新文展以來審査員とし……

[illegible]

新映画評
"初戀"
新協東寶提携作

[illegible]

次週番組

若草東寶劇場（八日から十四日まで）▲東寶東京作品、八田尚之脚色、今井正監督、丸山定夫、高峰秀子、月田一郎主演「われらが教官」▲ニユウニヴァーサル映畫、ジエームス・W・スタール監督、チヤーレイ・マツカンイ主演「忘れがたみ」

池田寒山翁
來鮮
歷史畫の大家

[illegible]

笑の王國
今夜から公演

三日夜から府民館に公演する笑の王國、……一行は同日午前本社を訪問したが、四日は午前中に……及び軍家族の慰安公演、晩は毎日一般公演

今晩のラヂオ

[illegible]

東京にて
永田春水

[illegible]

三島の破片【中】
楢崎鐵香

元來半島人は何んでも象嵌をすることが巧であるらしい。螺鈿物の象嵌は勿論のこと、木工品でも細かに象嵌を以てし、また寄木細工を以てし、金物類にも細密な銀象嵌をして飾つてゐる。……

高麗燒の場合は青磁の色や器の形を飾るために、器の要所に適當な模樣を付した。唐草や雲鶴、蒲柳水禽、葡萄、人形等の模樣を彫りこんで、白、黑の土を以つて象嵌してゐたが、……

[illegible]

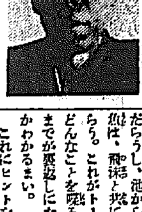

歌手蔡奎燁君　追善公演に出演

[illegible]

不連續線

逆行

映畫のフイルムを逆に捲轉することを想像して見給へ。

前へ進む人間は、そのまゝに後退する。池から釣りあげられた魚は、飛沫と共に水の中へ戻るだらうし、これがトーキーになれば、どんなことを喋るにしても、言葉までが裏返しになつて、何が何だかわかるまい。

これにヒントを得て、お互の一日の行動を、逆に遡つて見たらどんなものだらう。

朝起きて顔を洗つて、それから食事をすることの代りに、就寝して家を出て、門の前から自動車に乗り、カフエーで飲んでから、また自動車に乗り、藝者などに手をへられて料理屋へ行き、酒を飲んでゐるうちに藝者の踊りになつて、腕を順々に下げて行く時には、ケロリと……こで相手と碁でも打つて、……冷い麥酒を呑んだり、やがて會議を出る。

何處へ行くか。無論、役所か會社であらう。いゝ加減仕事をしてから中食、また椅子に……三四時間もしたら、上役の前へ行つて「お早う御座います」と頭を下げて、さつさとわが家へ歸れば、家では妻が玄關まで出迎へて、あわてゝ洋服を脱ぐと、すぐ……最後に味噌汁で口を濡らして、から、洗面所で顔を洗つて、不承無精に床に就いて夢路へ——。

貧血 結核 胃腸 治療豫防 強化促進
ネオ肝精
錠劑
服み易い 肝油製劑 牛肝臓汁配合 發明特許
御試用見本及び「新榮養讀本」
發賣元 藤澤友吉商店 大阪市東區道修町 東京市日本橋區本町 京城府西小門町

老舗
株式會社 北島藥店
藥種貿易
京城本町二

明治座
七月三十一日より上映
ニユース／武器密輸船／母を讃へる歌／ジヨゼット
7.00 5.19 11.45／7.21 3.40 12.06／8.21 4.40 1.06／9.18 5.36 2.04 10.30

若草東寶映畫劇場
八月一日より上映
ニユース／初炎／……
6.30 2.35 11.00／6.40 2.45 11.10／8.05 4.10 12.30／8.35 4.40 1.00

黄金座
八月一日より八月五日まで
ニユース／神崎東下り／女性の力
6.30 2.35 10.50／7.55 4.00 12.15／9.15 5.10 1.25／9.25 5.20 1.35

京龍館
八月一日—四日
ニユース／快荒法師／家庭日記
7.00 3.20 12.00／7.40 4.00 12.40／9.00 4.20 1.00

日活 喜樂館
八月一日—九日
ニユース／アルプス槍騎隊／雲松平長七郎
9.03 6.00 1.37 11.00／6.10 1.47／7.41 3.18 11.10／9.13 4.40 12.32

中央館
讀賣ニユース／泣き笑ひの友情／風雲兒アドヴアース

朝日座
花柱美代子 正岡美五郎

東寶映畫 浪花館
七月三十一日より上映
各社ニユース 大白狐傳 海と青年 青春野球日記

堀部安兵衛（22）

一龍齋貞山（演）
矢島健三（畫）

喧嘩の仲裁（一）

安「左様にございますか、それでは叔父上には京太夫様へ御仕官なさる御所存でございますか」

六「御三の仰せ、御辭退いたすも不本意と存じ仕官する事に取極めた」

安「それはお喜し遊ばせ、モウ貴下も年寄りだ、年を老つて主人を取るは大儀な事、私が代稽古をいたす以上は貴下が竹刀を取るには及びません、御暇遊ばして悠々お役を退られたが宜しからうと存じます、百石二百石の俸祿に縛れて年を老つて仕官をなさるとは、叔父上にも似合はぬ事である」

六「イヤ、俸祿に惚れて參るわけではない、殿樣より強ての御所望、士は己を知る人の爲に命を捨てるとやら、御辭退いたして日頃の好み此の劍法を御家來に傳へて置きたい」

安「然らば御勝手になさい、然し私が此の御酒樽を引受けた以上は請け合ひ門人を增やしますと申し上げたいが先づ減るものと思召せ、これは彼の爲お斷り申して置きます」

六「イヤ、門弟は任した以上は隨意にいたせ」

安「左様で、然らば必ず一ト月過ぎぬ内に一人も門人の參らぬやうにいたして御覽に入れます」

六「無暗に無くすには及ぶまい」

安「先づ多分無くなるだらうと存じます」

大儀な先生が出來上つた、乃で門人を呼んで堀部は委細の事を話して吉日を選み、堀内左京太夫に仕官する事になつた、道場は安兵衛が引受けたが、爾來稽古をしないから、門人は一人も來なくなつて終つた、安兵衛道場もそこ〳〵に叔父に叩き賣つて八丁堀の裏店住居、固より收入の道がない、初めのうちは堀野のところへ行つて餘計かづつ貰つて來たが、度重なるにつけて叔父甥の間柄とは云ひながら、さう〳〵無心も云へず、その日の生計にも困るやうになつたので、安兵衛も考へて、甚だ不自由ない、此の調子では好きな酒を飲むとも出來ず、何とか一工夫しなければならないと思つても、何しろ頑固者、江戸府内の勝手は知らずお世辭もなし愛嬌もない男だから如何にも斯樣にもならなくなりました、堀野も、いつまでも年若い安兵衛を浪人させて置きたくない、何とか早く仕官でもさせて、身をかためさせぬと、どんな道樂を起すか分らない、のみならず自分も他に勤まるものはなし、安兵衛ばかりが杖柱で、年々年はとるし、劍術も十分には出來ないので、早く安兵衛の身をかためさせ、安心をしたいものと、甥さへ見れば身を立てろ、辛抱をして酒を飲むなと意見をするが、持つて生れた酒好きでございますから、一日たりとも正氣で居る事が出來ない、ソコで安兵衛は鬱陶しくて用もないのにブラ〳〵と江戸市中を西と東となく徘徊してゐる中に、時は陽春の花盛り、人の心も浮き立ちまする、と云ふ時節、御殿山、飛鳥山、又は向島等を浮かれ歩く、腰には赤鞘の大小を打込み羽織も着ずに、怪しげなる下駄を履いて、何事も花見る人の長刀と云ふ古人の名句もありますが、元來野暮な田舎武士、斯る花の場所へ赤鞘の大小を落して、大道狹しと往來し、此處彼處にも毛氈を敷き瓢箪などを用意いたして花を見面白さうに酒宴をなし唄ひつ騒いで居るのを見ながら、向ふの茶店へ腰を掛けて、

安『姐さん、その附燗銚子を二三本呉れ』

『酔らん客と思ひましたが、燗せたる附燗銚子三四本に盃を附んで差出すと、その銚子を唄ひながら盃を飲んで、

安『姐さん大層花見の人が出るな』

姐『左様でございます、モウ昨今は毎日同じ事でございますが、今日が一番出盛りでございます、今日はお天氣も好し、大層人が出て參りました。』

SHOE POLISH RICHMAN リッチマン
高級靴墨クリーム
發賣元 京城

南京虫の撃滅には
ピンデコン
安眠は健康の基
光牌臭虫殺滅劑 KOASEIYAKU CO. OSAKA JAPAN
各地藥店ニアリ
大阪 興亞公司

阪井耳鼻咽喉科醫院
京城府本町一丁目五十二（三越裏）醫學博士 阪井清

永年の臨床實驗にて
ゆびくすりが創製され、全く配劑内容を異にし左記各症の治療に畫期的な効を認められ絶大の信用と御愛顧を頂いて居ります。
【適應症】
ひび あかぎれ うおのめ しもやけ たこ みづむし かぶれ 水虫 等
いろ〳〵手當してもどうも治り難い場合に一度御試用下さい。その他右各症にて痛む 割れる 治りがおそい うみが出る 肉が上らぬ等の場合に貼布し速やかに不快の症狀を去らしめ目に見へて藥効を發揮します。
ゆびくすりは傷口に貼布しますと濕水が浸入せず化膿を防ぎ水仕事、入浴が安心して出來ます。同劑は新成肉芽をそのまゝに保護成長せしめ傷口を早く治せる特徴があります。
登錄商標
實費 二〇錢 三〇錢 五〇錢 一圓
薬局に ぜひ一個
全國藥店にあり
ゆびくすり
大阪 本舗

スフは決して弱くない
洗濯次第で永保ちする
スフは從來の石鹸でゴシゴシ洗ふ方法では必ず生地を傷めてしまひます
化學の力で揉まずによく落ちる純正の洗濯劑モノゲンを使へばスフの壽命はきつと二倍も三倍も延びます
内地定價 一・二〇・五〇
石鹸質を含まぬ
純粹の新洗劑
モノゲン
第一工業製藥株式會社
M-7-14

橫濱火災
本社
京城支店

花柳病外科
京城府黄金町
電話本局 2736
島崎病院

京城府岡崎町七番地
野崎肛門科
入院設備
院長 野崎

あせも、ただれ 皮膚病 この一浴で！
皮膚病 婦人病 神經痛 リウマチ 動脉硬化 痔疾
この行水浴によろし
名藥店にあり
バスクリン
本舗 ツムラ

最良の品質
最大の賣行
自慢の料理に
ソースはカゴメ!!
カゴメソース
カゴメケチヤツプ本舗
愛知トマト製造株式會社

子供の健康は國の威力
夏・潮風と太陽に充分當つておくと冬・風邪をひかぬ身體が出來ます。
一日中砂の上で遊ぶ子供はお腹がトテモよくすく。おやつ代りにおにぎりを與へて下さい。鹽に一寸味の素を入れると、旨さが倍加します。
SAND CAR
味の素
宮内省御用達 味の素本舗 株式會社 鈴木商店
（8-D）

精力強進劑
蔘茸トニク

近代人の白から赤毛染
白毛染は愈々「納言」の時代
御愛用者よりの感狀山の如し
帝國大學化學實驗室に於て研究完成
納言 ナゴン
専賣特許
大阪市東區

膝の上の風の中で海のお化粧は
コナの散らない・お膝を汚さない
固形タンゴほど樂しい白粉はない
固形タンゴドーラン
タンゴドーラン 美しい極微粒子白粉を携帶に便利な固形にした畫期的な匂ひのモダン七色白粉！快適な使用感は働く近代女性に大好評
學習院・…株式會社

商業對策と小賣業免許制【下】

經濟解說

ナチスの免許制

B 小賣商保護法施行令分 (第二條) 本法施行前に販賣所設立の目的を以て販賣場所の賃貸又は建築用地の解約をなしたることを證明したる場合は營業を一九三三年六月一日以前に開始したる場合と雖も、本法第二、第三、第四條の禁止は原則として適用せず

(第三條) (イ) 第三條第一號の禁止に對する例外は、前條の禁止が本法施行當時に於ける販賣所の面積の四分の一を超えず、且新設販賣所が從來の販賣所と直接に接續せる場合に限ること、新設販賣所が從來の販賣所の四分の一を超え又はこれと直接に接續せざる時は、これを營業所の新設と見做す

(ロ) 第三條の二號乃至四號に規定せる禁止に對する例外として人口二萬人を超えざる町村に於ける販賣所の新設に對しては之を許可せず、人口二萬人を超ゆる町村に於ては、販賣所の位置、種類、從來の販賣所よりの距離、住民の社會的狀態及營業よりする需求の結果たる場合においてのみ例外を認める

商人對策

所で商人の對策を免許制のみで形づけることはゆかない、それは單に消極的乃至防衞的制限に止まるからである、戰時下の商人の更生策として、商業組合中央會は五月二十九日の役員會で左の如き方針を確立した

一、商業組合擴充

本年四月末現在に於ける商業組合は全國で三、六四七組合、組合員數二八八、二三四名、現國商人二百萬人の一割程度しか組織化されてゐない、此の際商人をして地域別、業種別商業組合を十四年度末までに少くとも六千組合、十五年度末には一萬組合に擴充すること

二、系統機關の整備

(イ) 業種毎に全國的商業組合聯合會を組織すること (ロ) 組合の多い業種は道府縣聯合會を組織し、これを單位として全國聯合會を結成する、組合の少い業種は直ちに全國聯合會を組織する (ハ) 共同施設擴充 (ニ) 第十七條 (二) の活用 (ホ) 組合小賣の分野確保 (ヘ) 地區組合と業種別組合の調整、即ち卸商業者は業種別商組を、地方小都市 (人口一萬以下) の商業者は地區別商組を組織せしめる

三、商組整備

商組の擴充強化とその系統機關の整備とを以て商組の將來に對處する

四、商人の免許制

五、轉業對策

商業組合中央會及支部に轉業對策委員會を設置し管下組合の轉業者對策を講ずる

六、商組の國策協力

(イ) 物資配給統制機關として商組を活用すること (ロ) 商業組合の低物價協定、品質規格統制共同事業により低物價政策に協力すること (ハ) 貯蓄增加、國債消化 (ニ) 國防獻金、國防國債消化 (ホ) [illegible]

右は商業者の自主的解決策であるが、政府は如何に對處せんとしてゐるか、今日商人の營業を困難ならしめてゐる二大要因は、物資配給統制による中間商人の利潤削減と、產組の壓迫とである

中小產業調査會

一方米穀配給統制法をめぐり、產組と商組の對立抗爭が表面化したので政府は商工農林兩相が中心になつて中小產業調査會を設置した、然し乍ら調査會が眞先に取り上げねばならぬのは、工業者でもなく農業者でもなく商人である、この商人を如何にして保持擁護するか、調査會に期待し得るものは甚だ少いのである、第一に現下の戰時物資統制は中間商人を排除する傾向をとつてゐるので、今後中小商業者の營業分野を擁護することは困難である、第二に商人の營業を脅かす產組の營業分野の協定 (例へば產組の加工行爲制限) 等は農林省側から猛反對があり、中小產業調査會設立の動機がこの商組と產組の對立に反對してゐることにある、から云ふ譯で中小產業調査會に依り期待し得られないが、然しこの問題は放任して置くことの出來ない重要問題である (完)

米價政策上から更に金融抑制の通牒

二日財務局より各金融機關へ

米價維持對策の一方法として本府財務局で去る七月六日水田財務局長名をもつて米穀の思惑的投機に對する金融抑制につき各金融機關に通牒方協力を促すところがあつたが、その後における市況は依然米價高調を示し米穀思惑的取引を抑制する上からしても一段の努力を要するので、財務局では更に二日各金融機關に對し左の如き通牒を發するところがあつた

一、農業者、地主等に對しては新規米穀資金の貸出を抑制すると共に既貸出分についても回收その他の考慮を拂ふこと

二、精米その他完備せざる倉庫證券分に對する貸出については特に回收に努むること

三、精米業者、米穀商人等に對しては新規米穀資金貸出は認むるが思惑的手持に對する貸出を抑制すること

四、なほ貸出は成るべく短期とし、原則として手形貸付へと認めぬこと

殖銀總會

殖銀では來四日午前十時より同行に於て第四十二回定時總會を開催することになつた

鮮銀の國債投資は期末三億九千萬圓

鮮銀の上半期末有價證券の手持高は約四億七千萬圓で本年一月より約一千四百萬圓の激增を來してゐるが、これは國債消化の促進による點が多く新規に約六千萬圓の國債を買入れたのを筆頭に、國債投資が增加したことによるもので、期末國債の手持高は三億九千萬圓に達してゐる

日本木材工業けふ創立總會

日本木材工業株式會社 (資本金百五十萬圓) の創立總會は三日午前十時京城商議で開催の結果、役員は左の如く決定した

▲取締役社長 保野健輔 ▲專務取締役 寺田忠夫 ▲常務取締役 海老原侃、土坂孝 ▲取締役 [illegible]、牛島省三 ▲監査役 山口吉右衞門、佐藤純治

自動車タイヤ、中袋の七九分割當漸く決定

七九分の自動車タイヤ、中袋の割當は延びくとなり然も實施當面したため同業界の困惑なきに至つた向もあり各方面に運動をかけた事實もあつたが、結局上部當局決定を見たので近く配給することになつた

而して本府では七九分の割當に際し前期の實績に鑑み七九分は前期四六分前一萬本より三、四割方配給緩和を行つたので割當は圓滑となる筈である、依つて七九分の配給は凡そ一萬三千本乃至一萬四千本と決定の筈

一、臨時株主總會[illegible]金融部、[illegible]水佐木圓三郎氏任期滿了に付改選の件は重任
一、取締役[illegible]氏任期滿了に付改選の件は重任
◇利益金處分案左の如し
◇本期利益金二二九、三〇四、繰越金一五、〇七三▲合計二四四、三七七
この處分▲法定積立金一三、〇〇〇▲株主配當 (年八分) 一〇〇、〇〇〇▲役員賞與金五、〇〇〇▲特別積立金三〇、〇〇〇▲後期繰越金一六、三七七

滿洲向け人絹織物の輸出數量決まる

七九分は十五萬八千八百反

滿洲向人絹織物の輸出規制を行ふことなり七九分輸出限度を總督府で決定中であつたが、この程十五萬八千八百反と決定を見た、本數量は前年の輸出實績の三割減となつてゐる、而して本府の滿洲向輸出割當方針は内地より朝鮮への移入が三割減となつたので、これに鮮内の生產と需要を勘案して殘りを滿洲國に振向ける方針であるから必ずしも昨年の輸出實績の三割減に當るとは限らぬとしてゐる、因に昨年の輸出實績はおよそ八十萬反である

合計 [illegible]

即ち四萬二千五百餘反でこれを昨年に比較して一萬六七千反の少額である

朝火八分配

朝鮮火災海上の第十七回定時總會は三日午前十時より銀行集會所に開催

一、第十七期決算承認の件
一、利益金處分案承認の件を異議なく可決

全北鑛業聯合試驗會

全北鑛業聯合試驗會は三日全北道に於て行はれたが、本府からは鑛務課技手が出席のため二日夜全州へ、四日歸任の豫定

雲山の產金量を一躍三倍增產斷行

半島の產金量に益々堅實性

雲山金鑛を買收した日本鑛業では早くも大增產計畫を樹立、今月末雲山の設備を完了すると直ちに事業に着手することゝなつた、而して日鑛の增產計畫の詳細は不明であるが現在の產金額六、七百萬圓を一躍引上げ二倍乃至三倍の增產を斷行するものである、依つて各種施設も現在の如き原始的方法を一擲し相當機械化する方針で技術者勞務者とも一大增員を斷行の筈で設備の一部は既に注文濟みの模樣である

而して雲山金山は面積五十三方里、坪數にして二億五千坪に達するので一鑛區當りとして計算すれば二百五十鑛區に達し、未調査にかゝるところが多いので更に調査を進行せしむる方針である、この雲山の鑛區の開發により朝鮮の產金量は益々確實性を有するに至り期待されてゐる

配給は團體を對象

全鮮漁業者への重油配給問題 愈よ具體的折衝へ

重油の消費統制に伴ひ、重油を原動力とする漁業の漁船の燃料が甚しく影響を受け、これが適正なる打開策として朝鮮水產會より從來の個人別配給を漁業團體に改正せられたき旨を總督府に切望してゐたが、當局でも時局下に於ける水產生產力の擴充の必要なるに鑑み可及的業者の希望に合致せしむることゝなりこれが實現の具體的方法につき目下燃料課及水產課にて折衝を開始、近く漁業團體に改正することに決定的となつた

而して切符配給を團體へ移轉するとき當然起るべき問題は

(一) 漁業團體では必然的に重油の共同購入を行ふことを原則とされ

(二) 此の場合從來の配給業者の立場はどうなるかの諸點で此の場合に豫め調整し燃料組合では配給業者の共同販賣會社を檢討中で、漁業者配給業者ともに問題の成行を注目してゐる

米の關稅引上

罐詰類には五分見當か

米國向輸出罐詰の主要を占める蟹罐の生產者日本水產では當然來るべき關稅引上に對處すべくその善後策を考究中であるが、當局者の意向によればこれ等罐詰類は[illegible]

滿洲北支向の輸出米停滯量

滿洲北支への輸出米の停滯は最近取引と輸送の關係で滯貨が相當額に達してゐるが、月末現在仁川及鎭南浦港ならびに滿洲國内の滯米は次の通り (單位石)

仕向地	鎭南浦	仁川
滿洲	一九、七五四	六、九五三
天津	八、八九六	六、四四三
青島	四〇〇	―

土建工事請負高

本年七月中鮮内における土建工事請負契約高は四千五百萬四千圓にして、前月の九百二十萬六千圓に比較すれば三千九百三十七萬三千圓增である、即ち土木建築區分左の如し (單位圓)

	本年七月	昨年七月	增減
土木	[illegible]	[illegible]	[illegible]
建築	[illegible]	[illegible]	[illegible]
計	[illegible]	[illegible]	[illegible]
本年累計	[illegible]	一〇六、五九六、〇〇〇圓	

蕎麥種一萬一千石の手當は完了した

滿洲國より歸任の千田技師談

旱害地代作蕎麥種買付のため滿洲國に出張中の本府農務課千田技師は二日歸任したが次の如く語る

蕎麥種一萬一千石の手當は完了し早くも到着した分もある、滿洲の本年の作柄は大體良いとのことであつたが、滿洲の一部では水害であるとのことさうだが、さう期待は出來ないのではないかと思ふ、小麥も一、二割の減ではないかとのことであつた

新義州七月下旬の貿易

【新義州】新義州稅關七月下旬の貿易は輸出で前旬より六十萬五千圓增の二百八十五萬七千圓に躍進し輸入は八十七萬四千圓減の百四萬九千圓であつた、これは前旬で綿織物及び纖維製品の減少にかかはらず雜品、出荷が著しく增加したもので注目に値し、輸入で穀類、雜穀類、肥料等の輸入花莚品目が季節的な減退期に入つたゝめである

獨伊の農業問題會議

海外情報

七月上旬伊太利のボロニヤで第一回獨伊農業會議を開催、伊太利からはタッシナリ次官、獨逸よりベッケル大臣が出席した、更にこの會議は引續きミュンヘン、フローレンス、ヴイーゼバーデン、ローマで開催され、タッシナリ次官は「伊太利の農業は價格統制、市場統制並に生產增加といふ點に關しては獨逸農業と同樣なる途を辿るものである」とベッケル大臣は「ドイツ農業には相當準備を有する民の農產物もあるが然し一方には例へば食物の様に外國より供給を仰がねばならないものもある、その中蔬菜、果實に至つては伊太利が最重要供給者たり得るのである、又我も困難な問題たる勞働力の不足についても亦伊太利は既に相當の援助を與へて呉れたのである」と語つた、更に會議によつて獨伊農業協力の問題を商議したが、伊太利は獨逸に蔬菜、果實、チーズ、野菜、及び生糸を供給し得ることゝなつた、因に此の會議の目的は兩國の農業を合理的に調整し相互に補充せんとするものである (ベルリン ベルゼン・ツアイツング紙より)

重石・水鉛 金銀 買入 三昌鑛業所 京城南大門通二の十一 電話本局三〇二五番 振替朝鮮[illegible]

株 現期 短期 福 吉村榮次郎商店 報內 日本米實業 株式會社 會員 米正期米 米界情報 仁川本町

三菱支店長交迭

三菱商事京城支店長伊藤保合氏は今次の同社異動で東京本社機械部長に榮轉した、後任にはシドニー支店長山下高之助氏に決定、新支店長赴任の時期もあり引繼ぎは九月となる筈である

唐澤前技師北榮煙草入り

さきに退官した前專賣局技師唐澤信一氏は北京の華北葉煙草株式會社技師に就任、近く赴任する事になつた

北鮮合同炭礦重役陣を更新

北鮮合同炭礦 (資本金三百萬圓) は今回經營の刷新を圖り年產百萬トンを目標すべく新資金を必要とのる事情もあり今回東洋拓殖と朝鮮無煙炭との間に折衝の結果前年の三百萬圓を買收と代行し成立したとの事で新陣容により再出發する事と見られてゐる

紡織同業會打合會開催

紡織同業會では三日午前十時より同所に於て[illegible]等種々協議するところあつたが問題の中心は新會社の職員を[illegible]に對しどの程度まで持たせるかにあるやうである

海苔共販會社創立打合會開催

本府水產課では三日午前十時から水產課長室で朝鮮海苔共販會社創立に關する打合せ會を開き本府側から梶川課長、北野、加藤兩技師、各道側から松田全南水產課長、横山同漁政課長、中島同理事、樋口慶南水產課長、三木同漁政課長、大谷黃海道水產課長、上田同漁政課長等が出席、[illegible]について協議を行つた

海苔輸出に對する關稅引上の程度は大したことはあるまいと豫定しその影響について次の如く語つてゐる
米國で日本產罐詰は殆んど必需品になつてゐるから關稅引上げを行つたとしてもせいぜい五分見當のものだらう、これまで賣價にも一割五分を乘してゐたが一割まで引上げられゝば一ペイだ、五分位の引上げなら價格引上げによつて直ちに米國民に轉嫁出來るから當社を初め內地業者には大した影響はあるまい

株式 氣迷濃厚 下漉る

前場 米國は愈よその本性を發揮し經濟交渉における我が要求に對し米國は英國と共同步調を取る方針を示唆し日英會談の前途を不明朗化したためへ外交が行ひつゝあるが國際的の緊迫化につれパラ買方の手仕舞もあつて今朝は前日に引續き見劣りみ新東は一三五圓六と一圓安大新七〇圓二と、安新三〇圓九湖新八七圓六とジリ貧に崩れた

後場 前場引下げ漉つて大引せると後場は新東一三三圓八と九高新鐘八八圓七と五高に盛返したに見出せしもあと新東は五圓丁と底力をみせた後依然閑散裡に引けた

ザリ貧轉化

新東は四圓台に乘せ四圓五とちり結局四圓中心の小押動にて商內閑散の裡に新東一三三圓七と前場引けた、新東は前日來ザリ貧商狀を呈し今朝は三圓台から四圓に頭をつゝかけての保合ながら何處か弱いとこ

明治町書

米國の三原則な成なんでまるつきり寢言みたいなものなんだけど、さてその化の皮をむかれた日本として米國に對して何とも手の出しやうもないのは如何なる關係によるものか▲それにしても日本がこれまで來た以上何時までも英米の手を翳つて行くわけにゆかないといふのが本當だらう▲さて問題は[illegible]

現米の市價は[illegible]關力の抑目を作り一寸強いところをみせたが再び押して來たこの動きからみると少し押して來はしないかと思はれるが何分國際情勢が險悪にして複雜多岐英米佛ソ四相手にしての戰となつたから新東は主力株をはじめ難株も軟してまるを得ない東京長期の取組みをみるに左右せられざるを得ない

現株市況

主力株の經附安に難株も氣崩氣配してゐるが川端邑商六八圓八と一圓五高商船東三七圓と七高が目立ち他は弱含みにて朝水碳七二圓三と同新二六圓七と各五安同證五四圓五と五安日鐵新四八圓五と三安北株石油四二圓五と五安日產化新三六圓丁と各五安他は持合

▲商船新三二圓八 ▲日本郵新[illegible]

期米 手堅し

小幅往來

前場 前限は八四十一錢中間來す先八四二錢も前日の止値より何れも手堅く寄付き實物と當限は十三錢から十三錢と前場り中限も引除は八四〆八錢と付け先限は八圓〆二錢から八錢と引返したが商內は頗る閑散で仮地の手堅い商狀と打つて稍く警戒に引締つたのに過ぎない狀態である

後場 前場手高く了りたるあと後場は寄八四十一錢中八四〇八

仁川港移出高

一月以來七月迄に仁川港から移出した米の數量を前年同期に比較すると玄米が二十萬四千六百三十七石の減少となつてゐるがその原因を舉げると十二年度產米は十二年より地方に於ける滿洲米北支移出が著しく增大せることや滿洲北支又北鮮地方で輸移出された數量增加等に依るものである從つて現今の局限緩和することは待米筋の米を手放すやら勸奬することのみでは不可能で代用食の移入に待つの外ないと見る向も勘くない

感六兵衞

湖南米價は當局の米價政策に順應して最高價格より下値に保合うてゐるが數々の支那の方は依然にない▲間く所によると白米の小賣り價格から打算すると現は一升が十一錢四五厘で購入してある向き等に需かつてゐるとか▲こて見ると初め米は[illegible]が決定した時の最高價格から操下げした白米價格に改めない以上何知れない▲今後滿洲北から來た白米の價に依ると農家の持米筋に對しては當局はこの操作に放すやう頗に勸奬してゐるが何分付近今年の如き不作分も出來ないはずであるが商家の方では相當分けする事を希望する者が多いとか▲これでは初めの仁川も商分は治めないかも分らない

沸先は八四〇九七と當前あとこの後、五十五の小十來に了る

東京國債

▲甲號五分一一〇四分一▲二十八年物一〇三二〇▲四分一〇三二五▲十九年物一〇三二〇▲米五分半三八〇一五〇▲償四分二十三年物[illegible]

▲北支開發一七圓八中支振興二〇圓三

[illegible] 朝鮮物三八圓五
▲日レ新四七圓五新日本レ二〇圓丁新二帝人五九圓七
▲淺野五〇圓五新二九圓五淺二新二三圓三
▲東海六一圓丁同新三三圓五鍾山工作二二圓三
▲電化六二〇圓七日產化學新三三圓七日曹パルプ三一圓五
▲北興新二二圓八日本ニッケル六十四圓五エタバイ新二五圓丁
▲京紡新三〇圓丁鐘月紡新四四圓五昌新五一圓五朝和飛行機一五圓六朝鐵三六圓丁大同製鋼五一圓
▲朝鮮石油四圓丁朝鮮パルプ一七圓二朝鮮工作機械二〇圓三朝鮮物產三八圓五

各地正米市況

地名	種別	相場	種別	相場
多摩	[illegible]	三六、〇〇	銀坊主	三〇、〇〇
庄米	白米丸	三六、〇〇	赤神力	[illegible]
新潟	三等	[illegible]		
多摩	三等	[illegible]	銀坊主	[illegible]
大豆	[illegible]	[illegible]	赤神力	[illegible]
瀋州	三等	[illegible]	金杵三等	[illegible]
湖州	三等	[illegible]		
水原	四等	[illegible]	天安四等	[illegible]
小麥	[illegible]			
釜山	一等	[illegible]		
大邱	一等	[illegible]		
群山	一等	[illegible]		

京城綿布仲値

品名	價格	品名	價格
三號	[illegible]	改良九	[illegible]
鶏	[illegible]	雙	[illegible]
九	[illegible]	雙飛	[illegible]
世界人平	[illegible]	南方朝	[illegible]
改良	[illegible]	東方朝	[illegible]
改	[illegible]	三友	[illegible]
オーム	[illegible]	シネット	[illegible]
公會堂	[illegible]	金九	[illegible]
五枚笹	[illegible]	四星	[illegible]
金明太子	[illegible]	九極	[illegible]
露	[illegible]	太神	[illegible]
不老	[illegible]	三山	[illegible]
天桃	[illegible]	山香	[illegible]

一般商品市況

品名	限月	寄值	引值
大阪 綿絲	八月限	[illegible]	[illegible]
	九月限	[illegible]	[illegible]
	十月限	[illegible]	[illegible]
	十一月限	[illegible]	八〇八
五品ドロップ 東京 (臼斤)			二二〇〇
同 現值段 (臼斤)			一四〇〇
北海不消入			一六〇〇
◎輸入棉花	當限	九〇五	先限 八三〇 / 九六九
◎大連特產			
▲大豆	現物	九、〇三	八、八九
	當限	九、〇〇	八、八九
	先限	八、六四	八、五八
▲豆油	現物	寄值	引值
	當限	二〇、一〇	一九、六〇
	先限	二一、九〇	二一、五五
▲豆粕	現物	寄值	引值
	當限	三、〇一〇	三、〇一〇
	先限	三、〇〇〇	三、〇〇〇
		二、八八〇	二、八六〇
▲シカゴ小麥	九月限	六十五仙八分の三	
	十二月限	六十六仙	
	五月限	六十六仙八分の七	

京日卸賣物價

品名	價格
地金 (市中賣値) (一匁)	一四、九〇〇
金 (一匁)	一四、五〇〇
白金 (一匁)	一三、二五〇
銀 市價 (一匁)	一七〇
◎食料品 (京城三販賣店値)	
雨萌栗 (臼斤)	一〇、九〇〇
砂糖	一四、九〇〇
砂 ダイヤ (廿二斤入)	五、七五〇
同 二等	五、九〇〇
同 三等	五、七〇〇
滿洲花生落 (川神産四十五斤入)	一三、九九〇
◎燃料品 (卸小賣)	三、九五〇
明太改良種 (一圓)	
撫順炭中塊一噸	一五、七〇〇
鮮內有煙炭切込一噸	一五、七〇〇
無煙炭二ツ穴一俵	一五、九五〇
石油箇印 (缶二罐)	七、六〇〇
◎建築材料	
角材 (米松) (尺締)	一三、八〇〇
同 (米松) (尺締)	一四、八〇〇
杉材 (米松) (尺締)	一四、四〇〇
◎雜貨	
大豆安東物 (一枚)	一、二三五
綿安納墨物 (十貫)	一、九〇〇
過磷酸石灰内地物 (十貫)	三、三五五
硫 和	四、八五〇
◎金物	
電氣銅 (臼斤建)	一四、五〇〇
丸鋼二分 (十貫)	一、一八〇
同 六分 (十貫)	八、六〇〇
同 八分 (十貫)	八、六〇〇
鐵板三×六一步厚	一〇、二〇〇
同 四×八一步厚	一〇、二〇〇
同 五×十一步厚	二八、八〇〇
ブリキ八磅盟二圓	四三、五〇〇
平板オタノタ印	一、七四〇
平板二十九番六尺	二三、三五〇
丸釘二吋	二四、八〇〇
針金八番	一九、八〇〇
小鐵板六尺一枚	一、四八〇
◎織物綿糸	
ヒシマ (臼斤)	四五、〇〇〇
[illegible] (一梱)	六、四〇〇
[illegible] (一梱入二梱)	二〇、〇〇〇

取引所相場

株式 (三日) 朝取短期

銘柄	寄付	大引	高値	安値
朝取 新	[illegible]	[illegible]	[illegible]	[illegible]
同	[illegible]	[illegible]	[illegible]	[illegible]

朝取算定と日歩

[illegible]

朝取短期選玉表

[illegible]

大株長期

[illegible]

大株短期

[illegible]

大株短期噸合

[illegible]

東株長期

[illegible]

東株短期

[illegible]

東京現株

[illegible]

東株短期噸合

[illegible]

期米 (三日) 朝取仁川

[illegible]

大阪期米

[illegible]

東京期米

[illegible]

大阪期米噸合

[illegible]

各地期米

[illegible]

商品 (三日)

△大阪綿布 [illegible]
△大阪綿絲 [illegible]
△大阪人絹 [illegible]
△横濱生糸 [illegible]
▲現物着條子 [illegible]
△大阪砂糖 [illegible]
△東京人絹 [illegible]
△桐生人絹 [illegible]

外國電 (三日)

[illegible]

金融 (三日)

[illegible]

日銀勘定 (二日)

[illegible]

鮮銀勘定 (二日)

[illegible]

公認仲買 朝鮮取引所 株式會社 山一證券株式會社京城支店 京城府黃金町二丁目 電話本局二五一〇、二五〇八、二九一八、二一八八

白洋 大正九年創業 朝鮮取引所取引員 白洋商店 [illegible]

政 中島政治郎商店 京城本町一丁目 電話本局 [illegible]

三和株式現物店 京城府明治町一丁目 短期部 [illegible]

嶋谷汽船出帆 [illegible] 嶋谷汽船株式會社

金東證券 現物部 短期部 [illegible]

源 山本源作商店 京城府明治町 本日ノ動キ [illegible]

大原證券會社 京城府明治町二丁目 [illegible]

株 堅實を誇り 親切をモットーとする 三田原取引店 [illegible]

廣澤製作所株式 申込超過ニ付本日正午締切仕候 内海株式店

京城日報
朝刊
朝夕刊共十四頁
京城府太平通一丁目三十一番地　發行所　京城日報社
電話本局代表番　二〇五一

賀陽宮恒憲王殿下 御歸還あらせらる
北支に寧日なき御活躍

【北京三日同盟】賀陽宮恒憲王殿下には今回の陸軍定期異動により〇〇部隊長より近衛歩兵第二聯隊長に御榮轉、御九ヶ月ぶりで三日内地に御歸還の途につかせられた、殿下には御渡支の昨年十二月北支に御着任以來治安の本年八月まで主として我が第一線の警備に任ぜられ、第一線の戰闘力の倍加に寧日なき御努力を遊ばされ、この間北支各地は勿論中支、滿洲國等にも御足跡を印せられて前線將兵を御激勵遊ばされた、殿下の御日常は極めて御質素にわたらせられ第一線將兵と労苦をともに分たんとせらるる御心遣ひは側近のひとしく感激するところで、御使用の給仕の如きも特に貧困なる地方出身の少年が選ばせられた、殿下にはまた第一線に名聲の戰績を挙げられ、戰死を得た將兵に深く御心を寄せられ御慰靈を見て御感慨を催ばされ、殊に戰病者に對しては種々御心遣ひを賜ふ等數々の御仁慈に〇〇將兵一同感激申上げてゐる

福岡に御着

【福岡電話】今回の陸軍異動で近衛歩兵第二聯隊長に御轉補遊ばされた賀陽宮恒憲王殿下には三日午後二時卅八分福岡飛行場着のダグラス「雄號」で御附武官光藤少佐等を御隨伴、御九ヶ月ぶりで青島から御歸還遊ばされた、福岡縣知事代理水谷總務部長、中島飛行場長等の御出迎へを受けさせられ、御挨拶にて御少憩ののち、自動車に召させ午後三時十八分博多驛發列車で御歸京遊ばされた

ダンチッヒ氏の演説

【ダンチッヒ特電二日發】ダンチッヒ・ナチス黨指導者フォルスター氏は二日ダンチッヒ市民大會に出席し、ダンチッヒ市民のドイツへの併合を希望する旨の演説を行つた

誠意を示し來らば 充分英の立場を考慮
重ねて彼の認識是正を求む
加藤公使と少將會見

【東京電話】日英會談は天津の治安警察問題に關しては小委員會の討議を終了し、經濟問題の小委員會が日英の意見對立し暗礁に乘り上げるに至つたため、我が方はイギリス側より會談再開の申入れあるまで暫時休會の態勢をとつてゐるが、三日も依然としてイギリス側より何等の通告に接しないので、開店休業状態を續けるの已むなきに至つた

は外務省において加藤公使と武藤少將と會見し時間に亙つて會談、我が方島公使は對英にかかる意見の交換を行つたものと觀られるが、イギリス側が一般原則の適用に誠意を示して來たならば我方としてもイギリスの立場を考慮するに吝かでない所以を述べてこれが認識是正を促すところあつた

東京會談中止勸告
重慶の要人がカ大使に

【香港三日同盟】重慶來電によればイギリス政府は廿四日日英原則協定成立を發表して以來重慶側のイギリスに對する失望は反英運動の一歩手前の對英東京會談中止勸告運動となつて現れてゐるが、最近重慶の政府、金融、商工、國民各界代表者は連名をもつて左の如き勸告狀をカー駐支大使宛發送し本國政府へ傳達方を依頼、イギリス政府に警告となつてゐる

我國は日本の反英運動に脅威されて日本に對し過分の讓歩をなしたゝめに日本をして気勢を揚げしめてゐる、重慶市民は東京會談の繼續が斷じて我國に利益を齎すものでないことを警告するものである、我國自身の利益及び國際正義と平和のため新予運動に會談を中止して日本の脅威から逃れんことを切望す

て局面を展開せんとするる老獪外交の本質を暴露したものにほかならず、局面打開はイギリスがただ誠意ある態度を以て東京會談を妥結し、從來の援蔣的政策を一擲する以外途なしとしイギリス側が一刻も速かに一般原則的基調にあらはれた精神を具體的問題の上に及ぼし、經濟問題に關し誠意ある態度に出でることを要望、あくまで既定方針を堅持してイギリス側の反省を求めその出方を注視してをり、三日午前九時四十五分武藤少將、高木少佐

【東京電話】武藤少將は三日午後二時十五分陸相官邸に入り、板垣陸相、山脇次官、中島參謀次長、町尻軍務局長、沼原、磯村、樋口各部長以下省部關係局課長に對し日英會談の經過並に今後の見透しにつき約二時間にわたり詳細報告説明したが、席上同少將は經濟問題に關するイギリス側の態度に不信であるが、たとひイギリス側が經濟問題と治安警察問題とを分離解決せんとしてもわが方としてはこれが取扱ひを分離すると共に戻すべきものである旨を述べて諒解を求めた

會談の經過を軍首腦に説明
武藤少將から

在支權益の危惧か
唐突の行動には非ず

ア

メリカ政府今回の通告が、我が國に如何なる影響を及ぼすかといふ問題は、アメリカのこの行動をとれる眞の意圖がどこに存するかの前提を前提とせねばならぬ。條約廢棄の通告にいへる如く、こゝ數年間、アメリカが諸外國と結べる通商航海條約に修正を加へつゝあつたことは事實である、而してその協議中に日米通商航海條約が新たなる若しくは必要とする條項がありこの條約に道を開くといふことは、何事を指すか明記されてゐないが新しい事態が起り、それに即應してアメリカの權益を確保し促進せんとして、今回の舉に出たのであるといふ、この文句は暗示的であるが、近時アメリカの通商政策と外交政策の方向に融合した新しい行き方を知るものに、暗示するところを捉へるは難くないと感じられる

もとのアメリカ關税委員會のバーシイ・ビッドウエルは、本年七月號のフオーレン・アフェアース誌に『見えざる關税』の論文を寄せ、そのうちに記して曰く、『三月十八日、貿易長官モルゲンソーは、一定期日の後、ドイツ商品に對して價格二割五分の追加税或は相殺關税を課すべきを聲明した

こ

の行動は、一般にはルーズヴエルトがドイツの中歐進出に對する不承認の表示として解釋されたが、公式にはドイツの輸出助成金に挑戰する必要として説明された。今日、この種のニュースは稀ではない。大統領は、日本の支那に於ける門戸閉鎖を止めしむるため見えざる關税の權限を行使するやうに要望されてゐる』と、見えざる關税とは、議會の制限を經て制定される『見ゆる關税』に對照して、議會に附議される必要のない輸入貿易のコントロールの上に政府がはたらかせ得るダンピング防止税、輸出助成金を相殺する相殺關税を指すのである、國に對する報復關税、輸出助成金を

か

くアメリカの好まぬ行動をとれる國に、それに對する政治的見解を直接政策に含ませて表示し、最惠國待遇をと勢に鑑み、或は所謂獨裁國の侵略行動に對し戰爭に捲き込まれることなくその不承認を表明してきてゐる。既に昨年十月、ミユンヘン會談後のドイツに、ドイツがアメリカ市民及びその通商に差別待遇を與へたといふ認定の下に、アメリカの第三國と結べる通商條約に認めた一切の特權、恩典、免除の適用を停止し、本年三月チェッコ併合のことあるや、この新事態に即應するかの如くモルゲンソー長官の聲明が發せられた

通告交にいふところの『新しい事態』に即應してアメリカの權益を擁護するものがあつたのである

過去重大に至るアメリカの在支權益の進行に伴ふアメリカ市民の在支權益の進行に對する危惧を現せるものであらう

十

月六日に駐日アメリカ大使は、東京に、最高は……

日米通商航海條約の廢棄通告とその影響 3
城大教授 田中正彦

りしてラウンドテーブル・グループに關するイギリスの帝國主義者がルーズヴエルトを動かすため如何に暗躍してきたかを想ぜしめられるものがあらう

どめその商よりの輸入商品に重課を課する、この同じやり方を日本に對してとらんとしたのが今回の條約廢棄の通告であると、アメリカの意圖を付度して誤らないであらう。事實、ビッドウエルのいへるやうに、それを知らし以前よりルーズヴエルト大統領に報告し通商貿易上の差別待遇に抗議し來りその嚴しい文書に、今回の措置あるべきを先觸する用意を怠らなかつた。これについては、ラウンドテーブル誌、昨年十二月號の云へるところを左に掲げる。これは今回のアメリカの措置を最も早く報道してゐたものの一で、これよ

り力人並びにその通商貿易は日本官憲より差別的待遇を蒙りつゝあるを強調した。この言葉するところは明瞭であつて、アメリカは日本をブラックリストに載せるであらう。それは、亞細亞の門戸が開かれざれば日本にアメリカが開國と結ぶ通商條約を最惠國の特權によつて利せしむることに……

那の門戸開放を要請し、もし日本が占領地域における通商上の平等を回復しないならば、通商上の報復をもつて實際に脅かしたものである。この通告は、日本が亞細亞大陸に於けるアメリカの通商權に附した差別的制限を苦心して列挙し、在米日本人及びその通商貿易は平等を享受しつゝあるに拘らず、在支アメ

めぬことを意味すると、ラウンドテーブル誌が指摘したこの種のアメリカの抗議は、十月六日午後、十二月三十日にも發られ、最近には七月二十日に在支アメリカ人の財産保護問題で外務省に申入れをし、既に空爆問題では五十五回に達し、更に遡ればアメリカ外交文書の公表をさへ迫つてきた經緯があつて、今回の措置は全く意想されなかつた唐突の行動ではなかつたのである

今

回の措置が、表面、公式的に何んと説明されようが、アメリカの日本の大陸に於ける行動に對して下す政治的見解の表明であると認むべく、やがてこの表明は關税政策により何等かの形に具現せんとが豫見される、恐らく、これは對日輸出品に輸出禁止にまで進みゆくのであらうか、過日の上院外交委員會におけるピットマン案の審議の中にも窺はれるやうに、日米通商航海條約の廢

棄によつて對日軍需品輸出禁止への道が開かれその實際の一つは除かれることになつた。しかし軍需品輸出禁止は、そのうちに含まれる豫目が問題となるが、これ一つの既成事實であり、一步誤れば直ちに戰爭を挑發する危險をもつてゐる。しかもアメリカ人は、今日アメリカの何人もが知つてゐる、日本が輸入軍需品の供給を斷たれても、萬一この戰爭が發生の戰鬪に武力に訴へ戰はうとは考へてゐないから、軍需品輸出禁止が實現しても、日本によつて事を構へられない限りめて名譽に重ねるでもあらう。軍需品の供給を斷たれるに至るに迄はあるまい、軍需品輸出禁止が、既に大統領の聲明の通りに、國際信義の基礎を破壊せんための警告の程度であり、これが如何に日本の行動を變更するかは、今日のアメリカ輿論の動き、アメリカ政界の動き、國際情勢の威嚇、イギリスの策動などいろいろのファクターにかゝつてゐるといへよう

天津現地報告大講演會

日時　八月五日午後七時
場所　長谷川町公會堂

日英東京會談は英の老獪二重外交を暴露し、英首相の議會報告、米佛抱込み等を見ても何等の誠意なし、我等興亡を賭けての興亞大業を阻害するものは何人たりともこれを排除する、毅然たる天津現地實情を視察歸城した三氏の生々しい現地報告こそ半島動後に齎された排英の互彈である、同憂の士の御來聽を歡迎す

一、北支排英のルツボを衝く　朝鮮日日新聞社 川邊武特派員
一、英租界問題と東亞の將來　京城日報社 森 納郎特派員
一、英租界隔絶と國民の覺悟　朝鮮新聞社 池田徹特派員

入場無料

主催　京城排英同志會

六十九機擊墜
ノモンハン戰果

【新京三日發】關東軍發表（八月三日午後二時）ハルハ河を挾む國境線東方地域において七月廿六日以降も依然として外蒙軍は依然國境外に撤退して以來我が軍と對峙し砲戰を續けつゝあるもその後の狀況は左の如くである

一、地上戰鬪　廿七日以來敵の行動は消極的ならざるも廿八日及び卅一日においてはノロ高地東南方地區に、又八月一日においてはホルステン河ハルハ河合流點西南地區に逆襲し來り、兩軍間に小戰鬪を交へしつゝあるも、その都度撃退しあり、八月一日の戰鬪において敵に與へたる損害左の如し

戰死百五十六、擊墜戰車九、裝甲自動車二、輕機關銃一、重機關銃四

八月二日以後特に變化なし

【新京三日發】關東軍發表…

一、空中戰　廿九日我が航空部隊は午前十一時卅分及び午後六時の二回に亙り敵戰鬪機大々八十機及び四十機を邀擊交戰し、五十一機を確實に擊墜せり我が方六機を失ふ、卅一日午後三時我が航空部隊は上十六四、五十機と又同六時頃重爆撃機、上十六廿機と交戰しその十一機を確實に擊墜せり、我が方全機歸還す二日午後六時卅分頃敵機四十七機はアルシヤン上空に飛來し、爆彈を投下せしも特に損害なしその際我が方は地上射擊により其の七機を確實に擊墜せり

人の時
明石照男（第一銀行頭取）

戰時下の至上命令低物價政策を審議する委員は四十五人ゐるが、この中から廿二人の常任委員を選び、更にこの中から八人の小委員を選んで作業本部の中堅とした、この中で金融代表として嚴格の嚴しい役割をしてゐる人に明石照男がゐる。彼は明治十四年岡山に生れ、岡山第一中學から一高に進み、明治の銀行界を顧慮して東大を卒業、一時三菱合資に入社しアメリカ留學を命ぜられて銀行實務をし、更に渋澤に迎へられて新知識を容へ四十三年に歸朝した。そ

の第一銀行の大先輩の方針で第一銀行に入り、間もなく見込まれ澁澤子爵に嫁せる女婿となり、三銀より第一銀行に轉じた。留米で仕入れて來た新知識を以て大阪支店副支配人から京都支店支配人を經て本店支配人と副支店長に累進し、昭和三年常務取締役に就任し、更に同七年八月頭取に推され、佐々木勇之助、石井健吾を經て取締役頭取となつたが、長年にわたる銀行界の重鎭として三菱合資代表の理想家として紳士・佳友銀行總務大喜田と共に次、元第一銀行の頭取に推され、三井の成瀬と共に三井の頭取に推されたが、銀行家らしいやり手であり、澁澤翁の遺風を守り、生みの親であり、二代目頭取佐々木勇之助が守成と顯彰に苦心した、本來澁澤氏の理想は實業の道德であつた。三代目頭取石井健吾は辛苦を以て大阪を經て大阪支店に經營して、第四代明石に時勢の進展に直面して、理論と實際とを兼ね備へた人。而して第四代明石は彼の最も優れた點は、經濟學者の素質を持つてゐる所から、それでゐて一般からとかくの噂を立てられることはない。物價政策に對する所信を持つてゐるが、金融の側面から如何に實行的に臨むかは注目に價する【寫眞＝明石照男氏】

米穀の配給統制強化
統制法の一部を施行

【東京電話】農林、商工省では現下米穀需給の實情に鑑み新に米穀配給統制法中の關係條項を發動して米穀商業及び取引に關する統制を強化し、配給の圓滑を期する爲過般米穀配給統制法第四、第五十六條の施行に關する勅令案を穀物檢査及び法制局との間に最終的打合を行つた結果成案を得るに至つた第一項によつて必要なる米穀統制委員會官制の改正並びに日本米穀株式會社制度に關し設置の爲の米穀配給統制法に依り設置される米穀取引所買取市場を發表に至る制約を決定したので、四日の定例閣議に付議の上、直ちに上奏裁可を仰いで遲くも實施することゝなつた

一、更にこれを國内的に見るも貿易政策は物價政策、外國市場その他の條件を綜合統一して立案されて貿易に當つてはこれらの點が有機的に考察されねばならずこの點も現狀では不滿足である

一、當業者の立場からいふも現在の機構では事務の簡易化は望まれず時には各省指示の間に矛盾を生ずることすらある

等から貿易行政機構統合の必要を唱道した、これに對して有田、石渡、八田、櫻内、小磯各相より夫々發言あり、何れも貿易機構改革の必要を認め、ことに有田外相の如きは貿易業者の意見をも聽かれ、一、專ら新業者を新設し商工、農林兩省所管事項を統合しこれに貿易行政の機能を與へては如何

一、新設さるべき省と貿易省を統合し貿易及び拓務行政を統合しては如何

一、省の新設を避け一と先づ拓務省に貿易行政を統合しては如何

等の各種意見が提出され論議を重ね午後四時十分散會した

經濟閣僚會議開催

【東京電話】貿易行政の機構統合問題をはじめ、經濟政策の綜合調整の問題を協議するため平沼首相の提議により設けられた經濟閣僚懇談第一回會議は三日午後一時半より首相官邸に開催、平沼首相はじめ有田外相、石渡藏相、八田商相、閣内、櫻内農相、小磯拓相に青木企畫院總裁出席、先づ平沼首相より貿易行政機構に關しては一、貿易政策、輸出貿易の振興は物動計畫の一環として今後の政治經濟遂行の上に最も重要であり各般の物動計畫、輸出貿易の振興に重點をおいて立案されてゐるがこれら一切の計畫を實效あらしめるためには貿易行政の機構改革が絶對的に必要である一、特に最近の通商主義が自由貿易時代から國家主義に同化し來

基礎控除額を 五、六百圓に
大矢局長答辯

【東京電話】今回の税制改正案によると事業所得、勤勞所得等に對しては一定の基礎控除及び扶養家族控除を認める方針であるが、三日の税制調査會小委員會席上大矢主税局長はこの基礎控除額を五、六百圓に定め、また不動産所得については一定の免税點を設ける方針である旨答辯した

本府辭令（三日附）

任本府事務官　松澤龍雄
任本府外事部長（二等）　田中保太郎
（内務部）本府事務官（三等）命外事部外務課長
任本府事務官（六等）命外事部勤務　尹相爕
（慶北道知事）本府事務官
（外務部）本府事務官（四等）命學務局勤務　宋田實雄
任本府事務官（四等）命慶北道勤務　辻桂五
（外務部）本府事務官（四等）命京畿道勤務
（總務局）本府事務官
命外事部勤務兼外事部長命外事部會計課長
（外務部）本府事務官　大野謙一
同　松島清
本府事務官　菊岡參次郎
同　森長文
同　小田安馬
命外事部勤務（各通）
命總督官房審議室勤務兼外事部勤務　岡部進一

大野政務總監
忠南から歸城

忠南扶餘における扶蘇神宮造營地鎭祭式、その他諸行事に臨席後、忠南道内の早魃狀況視察中の大野政務總監は天安から列車、三日午後四時十五分京城驛着歸任した

訂正　三日附本紙朝刊第一面「日米通商航海條約の廢棄通告とその影響」と題する記事の六段目第十行目を同段第一行目へ、同七段目十、十一の兩行を同段第一、二行目へ夫々轉行

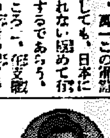

東西南北

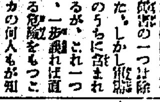

朝鮮陸軍報道部の鵜飼部長は廿日会議出席のため入城したが、小さいお嬢さん二人を同伴してゐるんで、んでろくに子供をみてる暇もないので一家揃って一緒に京城に歸つてきたんだといふのだが、やはり鵜飼部長の

これは又珍しい家族な心情もあつたもんだとほめるや「いやどうしてく東京では忙しいもんだ」と恥ずかしさうに

そこで今度は休暇を出し、大いに子供の面倒をやらうと云ふ魂胆か。と大いに奥さん振りの評判はよかつたが、口の悪いのが「欺くされるのは御ちやんぢやあるまい▲鵜飼部長の手ぢやないかね」とやられて第一線報道の心臓もこれには鬼石に困れることく（寫眞＝鵜飼中佐）

向井潤吉著　繪と文　北支風土記　挿畫三十葉・著者自裝　四六判三〇四頁　一円五十錢・送十四錢
曾て現地を「戰塵」を世に問ひ、飾りの冒感に新作を報じられた彼の、二科會中堅の著者が、その精緻、然も爽快な眼鏡を以て、北支内部の新風景を畫に文に描寫しつくす。
陸軍美術協會 從軍畫家協會……推薦

高井貞二著　繪と文　中支風土記　挿畫七十三葉・自裝自畫　四六判三四〇頁　一円五十錢・送十四錢
上海より揚子江を溯て武漢三鎭に至る中支一帶の新風景は此の二科會の新鋭により、鮮明に描き出された。一讀一見、既に中支戰場にあるの思ひあり。

最新　滿支家族內　現地編輯　朝鮮研究會編　忽ち十二版
滿洲北支中南支一帶に亘る必要事項を、各地方の日常會話に至る迄記す。群書中の最高峰　四六判四二〇頁　一円五十錢・送十四錢

孤獨　パート小將著　大江専一譯　絶讃十六版
氷雪と孤獨の南極に唯獨り在る五ヶ月、ペードは如何に處し、いかに戰鬪したか。戰時下、國民は此の名著に、精神振興の精髓を知れ！　四六判三五〇頁　一円五十錢・送十四錢

猛夏征服・盛んに讀まれつゝある新刊名著
光り合ふ女性たち　倉田百三著　四六判四二〇頁　一円五十錢・送十二錢
悩みある女性は讀め！信を求むる女性は見よ！古來の名ある女性は斯くも苦しみと戰ひ永遠の信念によつて救はれた、尊き人生の記録書。
道を求めて　文學博士 高楠順次郎著　四六判三八〇頁　一円八十錢・送十四錢
無心といふこと　文學博士 鈴木大拙著　四六判三八〇頁　一円五十錢・送十四錢
淸澤滿之先生の文と人　曉烏敏著　四六判三二〇頁　一円五十錢・送十四錢

東西古今の、あらゆる部門の名著大作、代表的學術思想を悉く網羅す。その精要を示し、而も創作として原著の持味を保つ。著者は悉く斯界の權威。最廉價、携行便利共に至便。
あかね叢書
新書判　百五十頁　平均八ポイント組　各冊　三十五錢　送二錢
三百冊刊行豫定既に決定
七月中刊行濟の分（毎月數冊宛二冊發賣）
八犬傳　曲亭馬琴　水滸傳　施耐庵
復活　トルストイ　女の一生　モオパッサン
人形の家　イプセン　ブーリバ　ゴーゴリ
血と砂　ブラスコ・イバニエス　テス　ハーディ
椿姫　デュマ　赤と黑　スタンダール
八月中刊行の分（十日、廿五日二回發賣）
二都物語　ディケンズ　海の野獸　メルヴィル
初戀　ツルゲーネフ　寶島　スティヴンソン
理性批判　カント　禁慾と禁煙
女性と男性
刊行決定の一部……古事記、日本書紀、萬葉集、源氏物語、太平記、徒然草、伊勢物語、方丈記……
絶讃・大部數申込續々殺到！
東京・芝區・芝公園　振替東京一九四七一番　大東出版社

忽ち重版出來　大増刷出來
北林透馬著　花ひらく亞細亞　四六判五二〇頁　一円五十錢・送十四錢
天津租界は跳る！赤色支那の心臓天津英佛租界を中心に事變の陰に踊る人物を拉し來つて事件は意外な方面に展開する。文壇の異才が久々で世に問ふ堂々八百枚の野心作

エドガア・ウォーレス作　黄色い蛇　一郎譯　一円廿錢・送十二錢
安藤盛著　南海の篝火　一円廿錢・送十二錢
アガサ・クリスティ作　赤木赤之介譯　一円・送十二錢
パン・手ツク・メースン作　吉田譯　限りなき魅惑　一円・送十二錢
探偵小說　X7號

お役者文三　江戸捕物帳　額田六福著　一円廿錢・送十四錢
支那怪談集　田中貢太郎著　一円廿錢・送十四錢
日本怪談集　絶好の夏の讀物
新村出序・平野円一・定價二十錢
碧玉の佛像

東京・芝公園七ノ十　振替東京二四三六七番　紫文閣

社説　外務部の獨立實現
興亞建設への方向と使命

朝鮮が大陸政策前進基地たるの地位を確立した現段階において、外國との關聯事務は複雜多岐を加へ來り、之に伴ひ外務部機構の擴大獨立は總督府當局として夙に考究されてゐたのであるが、總督の英斷により三日附を以つて實現することとなつた。同時に外務、拓務の兩部を新設し、新事態に即應政策の遂行に事務の機構的整備なき陣容を整備するに至りたるは、[illegible]。外務方面にあつては、[illegible]

なる聯絡の下に在滿同胞の保護に力を致して來たのであるが、又在支同胞に對しては外務省と協定の下に政府、軍、官民の施策、援護其他助長事務を擔任しつゝあつたが、北支新事態發展に際しては直に之に即應し萬般の施設を講ぜしめ建設の一翼を擔しつゝある。[illegible]もつて之に備へたのである。

◇

[illegible]大部分を占めてゐるのである。

が、新機構においては、從來の對滿、對支關係を一層に擴充し、滿支及び第三國へ發展に寄與すべき方策を決定してゐる。而して東亞ブロック內における朝鮮は、將來日滿支相互經濟の樞軸體制確立の上において、幾多重要なるべき諸問題を內包してゐるのであつて、新機構の活動は民間にあつても特に期待するところあるべく、民間指導の使命達成の上にその重要された使命は大きい。外にあつては新戰略の經營に水先案內たるの

重比があり、內にあつては鮮の開發擴充計畫との間に密接なる聯絡關係を保持し、民間との間には聊かの間隙も許さず、官民一體の指導を緊密を必要とし、之が實績に於ては細心且つ積極的に現地業者の方策に誤りなきを期すべきである。

◇

滿洲に入植せしめつゝある半島開拓民の移民は國策として年次的に實施され、相當の實績を擧揚しつゝあり、本年は更に鮮滿拓殖の整備、補強ともいふべき鮮民指導者の訓練所を開設するなど、着々として經營されつゝある。要は入植後における指導訓練にあるが、現在の狀態にあつてたゞ一つ

問題なるは當局入植の同胞に對し水田耕作の制限である。滿洲國開拓政策の五箇年計畫に規正されてゐるのであつて、日滿間の國策的調整の關係が考慮されてゐるであらうことは論とする。併し、半島農民は何れも米作農民である。米作農民にこれを制限するは、[illegible]である。米作なくしては[illegible]漢人農民と伍行し得ない。而も東亞の新事態が建設途上に到達した現狀において、日本、大陸を渡したる新開拓民は今や切實なる開拓國策として登場したのであつて之をその機構が宿命的に與へられたる好命題たるを拋擲し、[illegible]候してやまぬ。

二億五千萬圓に達す
全鮮の工事契約高
本府施政以來の記錄を作る

本年の直轄事業は滿洲開發を主として[illegible]事業計畫は昨年に比し大差ないが、更に[illegible]水力、電氣事業[illegible]の民間各種工事の[illegible]この結果本年度の工事契約高は二億一千萬圓を突破[illegible]、非常時の契約高をなさつゝ四千萬圓、見積れば、[illegible]の五億で、この五割が前年度として約二億五千萬圓に達することとなり、實に本府施政以來のレコードを作つた譯である。この工事の分布狀況を見れば、このうち六割五分、即ち一億六千二百萬圓までは京城以北の平南北、咸南北、江原である。これと同時に達するので[illegible]の調ひを示するものと期待される。因に七月中の土建業者の契約高は四千五百萬圓を突破してをり一ヶ年間の契約高に相當するもの

◇

鮮內に於ける土建業者の[illegible]現在約六十、內地は[illegible]

開拓民幹部養成

滿洲拓殖公社では朝鮮移住せしむべき半島人開拓移民及集合移民の指導者を吉林省水曲柳に[illegible]開拓訓練所（假稱）において速成的に養成することとなり朝鮮內より開拓民幹部候補者を三名、常任指導者候補者五十四名、[illegible]名、合計六十名を募集することとなり、これが取纏め方を本府外事部に依囑があつた。而して應募者は各道知事に申出れば知事より選定の上來る九月五日期日までに本府に副申書を提出することになつてゐる。要綱左の如し

一、開拓民幹部候補者、農事指導員候補者は明確な[illegible]
二、開拓民候補者は將來移住地區に[illegible]

は團長を兼ねることあるべきを以て之に適當なる者を選定すること

三、本年度中に於ける訓練生の除[illegible]

木炭協會理事　齋藤氏が就任

七月一日創立された朝鮮木炭協會では事務所を京城府新町府廳道木炭檢查所に置き事務を開始したが理事には前京畿道林業技師齋藤武一氏、主事には松田賢商氏が就任したについてゐる、將來朝鮮では更に多くの木炭倉庫が設立されるやう更に百個の活動源泉に關係事業の擴大もあるから、將來は[illegible]程度に引上げておいたらこれに備へ得るだらう

一分增配を申請
多分許可にならう
渡邊東拓副總裁入城談

渡邊東拓副總裁は滿洲東邊道の視察の上三日朝入城したが左の如く語る

南鮮、湖南地方の旱害狀況は可成り深刻で今後植付後の米が適度にあるとしても相當の減少は免がれまい、勿論これが對策として代用作を奬勵してゐるが時々部分的の降雨があるので最後まで雨を待つと云ふ心理が代用作への植付を遲らしてゐる、即急の對策としては出來得る限り萬全の策を講じようと思つてゐるが根本的な旱害對策は本年の如き年を基礎として別に十分研究の要がある

◇

東拓の營業成績は前期にも增して良好で當社としては一分增配を申請してゐるが多分許可になると考へてゐる、特殊會社では七分配はまづ順當である、だから次は未拂込徵收、增資が問題となる、拂込は現在一千五百萬圓殘つてゐるが二回位に徵收し然るのち增資の方針で進む

◇

江界水電は鴨綠江開發を急ぎたいが未定で鐘紡と合作の朝鮮電氣冶金會社（資本金四百五十萬圓）は認可申請中だが之は當該水力の全部の電氣を消化する方針でカーバイトを製出つて精錬する

新設外事部の使命
本府外務部機構擴充に就て　松澤部長語る

總督府外務部の機構擴充に伴つて今回官制の一部が改正され、外務部を外事部に改稱し同部に外務、拓務兩課を新設するとゝなり三日附官報をもつて公布されたが、右について松澤外事部長は新外事部の使命と題して左の如き談話を發表した

今回　官制の改正に依り從來總督官房の一部に屬してをつた外務部が獨立して外事部と改稱せられ之に外務、拓務の兩課を新設して部內の陣容を擴充し將々多岐複雜化し來つた本府の外事行政に當ることゝなり不肖私が官房外務部長から引續き新設外事部の長としてこの重任を荷りことゝなつたのは誠に感激に堪へない所で、その職責の重大なることを痛感する次第であり、今後新設外事部員一同と共に全能力を擧げて誠心奉公上律たい決心である

元來　本府が在外半島同胞に對し、外務省と協定して保護撫育に從事してゐるのは一に一視同仁の聖旨を體して、內鮮一體の具現を圖り、同胞同榮の境地に於て融和を扶植し若るに在るのであつて、今次事變以來半島人の[illegible]

木材の小賣價格
府內業者で協定

京城木材組合では[illegible]の際京城府內の各業者を招致して協議の結果木材の小賣價格を自發的に決定し今日からこれを實施することとなつた、協定價格左の如し

内地杉挽材（並材）（特等）[illegible]

（イ）中等學校卒業者及びこれと同等の學力經驗を有する者
（ロ）（一）項の（ハ）に同じ
（ハ）年齡二十五歲以上の者

工事入札メモ

【豫告】◇京城府營繕所一中央卸賣市場新築其他附帶工事[illegible]
◇京城府[illegible]
◇京城府營繕課[illegible]

【結果】◇[illegible]

半島

同胞の純眞なる赤心を必ずや府外に在る同胞の胸底に喰付けて半島同胞として明らかに[illegible]

固よ

りこの使命遂行の前途には政策的にも事務的にも幾多の困難もあるべく、又成果を短日月に望むべきでないから、不肖等は不斷の努力こそ我等內外部員一同の期する信念であらねばならぬと思ふ次第である

生活改善會

【大田】府では府內婦人團體を一丸とした生活改善婦人會を組織し之が事業として左記の實踐を期することになつた

夕刊後の市況

統後農村生產拡充をみる【一】
全北の卷
近藤一馬記
知事以下總出動で 旱害對策に必死

規模に開きつゝも銃後守り抜き田園の農村は敢然と起ち上つて農業生產力擴充に迫り來る苦難を克服しつゝある、この涙ぐましい佳話は次々に傳へられてゐるが、その實情を現地にみるべく、記者は南鮮として七月廿七日より五日間全南北兩道農村を踏破した、廿八日の朝ほかけ列車は湖南平野を驀進してゐる例年ならば見渡すかぎり一面青海原でなければならぬ筈のこの湖南穀倉の慘狀な水田地帶は今年は殘りに窮乏たるもの、視野の許す中に記者の眼に映つたものは植付濟みは先づ三分の一も見込めるだらうか同車せる地元の人は五分作以上だとの話ではなるが聖天下に代用作物を播き蒔いてゐる老農夫の姿は哀れでもあるが、增產努力には却々しいものも感ぜしめられる、流石に水利組合地區はみずぐくしい感だ、邊末に白鷺が上つてゐる、本府が撒水器、ホルマリン消毒と蝗蟲驅除に力を入れた甲斐があつて分蘖も盛る良い、今更ながら水利事業の有難さをしみぐく感じさせられる

【農夫】も今年ほど水利組合の有難さを痛感したことはあるまい

カッくヽ照りつける日光の直射を浴びて正午全羅北道廳に着き先づ及川農產課長に面會し民心の狀況を聽くと『今年は大正十三年以上の旱魃と云はれてゐるが民心は極めて落付いてゐる、時局認識や國民精神總動員運動による時局認識の成果と思ふ水爭ひや小作爭議の現れぬのは民心自覺の現れだ、[illegible]も旱害對策、代作獎勵に協力活動してゐる』と云ふ心強さだ

七月廿日現在四割七分一厘の植付といふ全北道は、水田面積四萬二千町歩のうち植付は五千町歩でそのほか全くの天水畓だ、だから道廳の本田對策も徹底的で井戶掘、死水掛水、河床の切開き、貯水池の揚水等

【職員】總出で昼夜に亘つてやり代作五萬町歩の種子の配給對策も着々として實行してゐる、しかしこれまでの道廳の苦勞は餘りにあまりあるものがある、即ち五月廿八日から現在まで苗の保護、苗代保護、苗の配給統制、地下水利用、水田植盛の對策、ホミ植強行移植等本府指示等々實に十數回の通牒を發すると共に道知事以下高等官一人殘らず各職員は一齊に各部に出動して作動に當る奮戰ぶりを示してゐる、國策對策は出來たとしても恒久對策に何があるか？郡農業部長に意見を叩くと

【恆久】策として道では、第一段に春耕期に二毛作を獎勵し、第二段として救濟土木、水利事業調整獎勵をやる、道路工事、土地改良、林道、砂防等の計畫は目下着々立案中で近く上城、本府と折衝することになつてゐるが副業獎勵として桑苗配、炭俵り、藁、天草、瓶の子配、叺組工の指導を獎勵し、局部には製紙、製錦、叺組、藁細の獎勵を斷行するが當面は休八月には先づ叺細工、[illegible]等の講習會を引つゞき開く豫定だと語らしい鐵切り方だ、時局を自覺して[illegible]

【五萬】戶の農家を收容し自作農家を作る方針で今月末には既に調査が完了するといふ鮮しい計畫が進められてゐる、時局作物地殼の必要が叫ばれてゐるときこれが對策として畑地開墾、二萬人以上の國內農業勞働者の安定等の一石二鳥策を講じたことは當然に鑑すると思ふ

全北道は林相から見て全鮮有數のところであると云はれてゐるが、さうであるとすれば水はある程度まである筈だ、舂先の雨の貯水に就て官と云はず地主と云はず一小作人に至るまで一丸となつて考へねばならぬ問題だ

【官の】施設のみに留ることなく如何なる災害に遭過しても之を克服せずんば已まざる勇猛心と不撓不屈の氣魄を以て自ら更生する心の用意と實行力を備へねばならぬ

【全北】道內の旱害の最甚な地方は植付步合から云へば任實、錦山、淳昌の三郡で、植方歩合から言へば高敞、扶安、井邑方面となつてゐるが害者は先づ天水畓沼澤であり作農は遮生した

放射線

【北海道】[illegible]
【慶山】[illegible]
【滋賀】[illegible]
【和歌山】[illegible]
【兵庫】[illegible]
【香川】[illegible]
【高知】[illegible]
【愛媛】[illegible]
【長崎】[illegible]
【熊本】[illegible]
【長野】[illegible]

強腦強精　增血強壯
醫學博士　森田公平先生推奬
オオコンリオン
文献贈呈
保健報國への提唱
コンリオン　學校會社　工場集團　奉仕品アリ
暴君鯤の精力は絕倫
腦力、性精力を生み出す
鯤と云ふ魚族は三百尋以上の深海に暮し黑と水壓との中に溌剌として生棲して常に雄一尾は雌二百尾を侍らすと云ふ絕倫な精力の保持者であります。
婦人・小兒用　コンリオン
強力ホルモン　活性ビタミンA.D　綜合劑

豪快な鯤魚釣り
精力は絕倫　コンリ奥の粹
各地營業所
日本水產理研東京藥業所
東京市日本橋區江戶橋二丁目

投網釣具
京城府明治町一丁目
秋岡商會

內科 胃腸病 腦神經科
北島醫院
京城本町四丁目一五五
電話本局三三七四番

各眼科病院處方眼鏡責任調製
京城帝國大學御用
大學堂眼鏡店
京城府本町二丁目
大學堂眼鏡店支店

蔘精
官許 明鮮專賣局製
精力增進

坂井小兒科
明治町一ノ三〇
醫學博士　坂井滿

株式會社三和銀行
第拾貳期決算公告
貸借對照表（昭和十四年六月三十日現在）
昭和十四年八月
株式會社三和銀行

6−2 太田雄飛を屠り 堂々準決勝へ

都市對抗 全京城の武者振り

【東京支社電話】都市對抗野球の準々決勝に進んだ全京城は三日午後後樂園球場にて太田雄飛軍と小雨降る中に對戰、兩軍とも第一回戰におけるそのまゝの陣容と打順より成るベストメムバーを以て臨んだ、

一回裏太田は一塁手のエラーにより一點をあげたほかは兩軍投手の好投によつて零對一のまゝ進んだ、[illegible]太田のチャンスを斷たれたが太田軍も京城内野の堅陣の守備によつて得點なく投手戰が展開された、しかし太田投手の疲勞へに乘じて七回先づ一點をあげた京城は八回二壘打一、安打二、犠打一、四球三に依り一擧五點を得て試合を決定的のものとした九回裏太田一點を返したのみで六對二と京城大勝、四日[illegible]と準決勝に臨むことになつた、この日太田には二、三千名の應援團が繰り出され盛んに太田を激勵したが、京城はこれがためかへつて[illegible]應援を得、見事なる[illegible]、集中安打は東都のファンをうならした

全京城	0	0	0	0	0	0	1	5	0	6
太田雄飛	1	0	0	0	0	0	0	0	1	2

太田 [illegible]

京城 [illegible]

（併殺）西田、増田、高田（京城）三宮（試合時間）二時間十五分

戰評 太田は[illegible]好打に出た[illegible]のバンドに一壘に[illegible]一點を先取したこれで氣勢を擧げた太田は京城が太田投手の三宮の内角にクロスする直球に手を出して凡失を重ねたので更に勢ひに乘り五回には無死四球についでバンドの野選に絶好の好機を迎へた然るに二壘走者岡本は輕擧にも投手牽制に刺され瞬く間にチャンスを逸してしまつた三宮の好投を[illegible]込んで得點を加へてをれば十分

制勝の機會はあつたのにかかる敵の自滅に夢を繋いだ京城は七回巧妙なセーフチイバンドの安打に出た増田が盗壘し投手暴投に三浦小川の安打で同點とした からなれば試合は地力のある京城に有利で八回にも疲勞で球威のにぶつた太田の三宮を猛打して四球三に二安打で二點を加へこれをノックアウトし代つた金井に對しても敵失[illegible]投手で若い太田陣を攪亂して大量五點を加へた身の程知らずとは太田のことで五回にもつと積極に攻めてをれば大魚を射止める快勝を博してゐたであらうと惜まれる

實用と輕快

服裝と携帶品の注意

服裝 登山服が一番便利であり、防水が施してあれば理想的であるがあり合せのカッターのシャツで十分である。ズボンは丈夫な半ズボンで靴下は毛織の長いものがよい。

靴 は足を護る意味で丈夫なもの程よいが、目的地によつては地下足袋又はズック靴で用に合はす事も出來る、帽子は[illegible]とか[illegible]しないやうなツバの廣く深いものがよく、レインハットなどの氣の利いたものも普通の場合は急に用意しなくてもよいと思ふ 手袋は軍手が實用的で一番よい靴下は破れてゐない、一、二度洗濯した程度のものがよく靴擦れの心配のある人は踵の處へあらかじめ蝋を塗り込んで置くこともよいと思ふ 夕食の時は日中の歩行で汗にまみれたものを用意のシャツと取り換へてれな、[illegible]夕食の出來上る迄に交替で谷流でザット洗ひテントに近くの木にでも吊して置くと翌朝は大抵干いてゐるものである、寝る時は着換へた儘で横になるのであるが、

睡 眠中虫などの這入らぬ様にきちんと外れぬ様にして置くがよい、蚊が特に多い時は蚊帳を用ふる必要があるが[illegible]

[illegible]

去 [illegible]

テントは[illegible]のが良[illegible]

テントの大きさは三人用、五人用、八人用など種々あるが、特にベースキャンプをする場合の外は取扱ひに便利な、小型の折疊の利く、輕い、風雨に堪へる頑丈な地質のものがよい、參加者が少ない時でも、小人數用のものを二張とか三張とかに分けた方が便利である、大きいものは分擔して持つことの出來ぬことが多い

テントを張る時は風の吹く方向によく注意し風の吹く方へは入口を向けない樣にする

森 林地帶は東南太陽の直射がなく土地が濕潤であるから注意せねばならぬ、テントの周圍に簡單な排水溝を作り、降雨のとともに雨水を速く下位へ流す様工夫して置くがよく降雨がなくともその溝の中へ除虫菊の粉などを少しづゝ撒いて置くと虫などを防ぐ上に效果がある、テントは山岳用の分が脚高脚下品となつてゐるのが手に入れるもよく知人から借用するなり、損料貸ししてゐる店から借りるもよい設備の多い夜テント張つと晝テントを建むのを最後としてなるべく出發前によく、でないと水分を吸收したテントは甚だ重くて難儀する事がよくあるものである テントの内部は比較的狹いもので二三千尺位の山とか高原なら

釣入門者の爲に（五）

釣運家 源五郎

（三）釣鉤に就て

ふな鉤として現在[illegible]丸形、大輪、袖形などが主なるものでこの外伊勢尼、狐形、ヤラズ等の種類もあり、又東京型と大阪型の兩者が大部分を占めてゐるやうである。京城では東京型のものが多く使用せられる、東京型は大阪型に比し品質も良く肉も細いので使い心地も良く餌の事も[illegible]

珍重 せられてゐるやうである、鉤の條件としては魚の口に入り易く且つその時に刺され易く、引掛つた後は魚の抵抗に堪へ弱力性に富み、その上魚の處理や[illegible]を刺すのに手數を要しないとなどが擧げられる、その意味に於て京城地方では大輪が流行してゐるやうである、この鉤は丸のカーヴが大きく鉤先上りが短い上に先端が非常に鋭くなつてゐるからミミズを刺すにも好都合であるし、魚の口にも入り易いので小物でも釣る場合でも相当大きな鉤を使用しても差支ないやうである、唯この鉤の缺點とする點は強力に過ぎ鉤先で延しても容易に伸張する程でありから、大物用としては恐ろしいものであることと魚が釣れ易いから餌をゆるめることは禁物で、手早く引上げることが肝要である

大輪に次で使用されてゐるものは、平打丸形であるが、この鉤は相當頑强ではあるが、丸のカーヴが大輪程緩やかでないので魚が喰い難いのではないかといふ人もあるが、自分はそれ程迄でもないやうに思はれる。元來魚の中で餌を嚥深く丸飲みにするものは、鮒、鯉、ギギユー、カムルチなどで、ふな、鯉は餌の

先端 から次第に吸込み始め鉤に及ぶので はないかと思はれるのは鉤を[illegible]す時の狀態から見ても察せられる、尤も練餌の場合は丸飲みにするものと思はれる、從つて丸形でも鉤先が喉に引掛りさへすれば良いのであるから吸込に不便であると察する程もなく寧ろ左の強靭性から見て、大物用としては丸形が安全と考へられる

伊勢尼形を雑魚用とする向は少いやうであるが、この鉤は鉤先が最も鋭くカヘリも他の鉤に比し長いので引掛けたら最後伸々脱れるやうなことはないが、如何にも構へがゴツク鱚鉤のやうな感じがするし、肉太に過ぎ喰ひが悪いとかで使用されぬ理由となつてゐる袖形も京城では餘り使用されてならぬやうであるがこの鉤に長さが他のものよりも長く、ミミズを刺すのに便利であり魚の處理も楽であるる鉤の丸味が少いので赤虫やボッターを餌にしたり、ミミズをチョン掛けにしたりする場合に適し、東京方面ではこの鉤を使用する者がかなりあるとのことである

丸味 がなく且又肉太の爲喰いが惡い様で今時この鉤を使用する場合はやう鉤に限られてゐるやうに思はれる、鉤の大小の標準は其寸法に依り現はしてゐるが、[illegible]方は關東と關西とに依り異つてゐる即ち關東地方では最小鉤を一厘から始め七分前後迄である に對し、關西方面では最小鉤を一分から始め三寸前後に及んでゐる、厘といひ分といふとは何を標準としてゐるかといふに、關西では鉤を延ばした全長を指し關東では地金一斤の重量を基準としてその重さに依つて定める、即ち前者は長で、後者は目方で大小を現はし標準の規定點が兩者の行方は全然異にしてゐる譯であるから鉤を求められる場合はその氣持で大阪型と東京型を區分せられて、寸法を指定された方が良い、東京型の七厘と大阪製の七分とは多少その大きさが違ひ又同じ東京製でも鉤の種類に依つて同じ寸法のものでも實物に相當開きがある、例へば大輪の五厘は丸形の一分にも相當するといつた調子であるから、現品を求められるときは釣具店に備へてある見本表に依り好むものを選定せられた方が良い

茶燒 であつて又實際銀掛や金メッキ鉤を使用する必要はない、ボッター、赤虫、ミミズのチョン掛などであつたら鉤の大小は[illegible]してゐる

鉤は大小孰れを用ひたら有利かといふに、勿論大物を狙ふ場合は大きな鉤を、小物の場合は小鉤を使ふのが通例であるが、必ずしもこれに拘る必要はなく、小鉤で大物も來れば、大鉤で小物も容易に釣れる、只小鉤に大物を引掛けた場合脱れ易いのと鉤が折れる心配があり、大鉤では小物が喰い難いと考へられる丈のことで、大輪の七厘ぐらゐで二寸ぐらゐの魚は結構引掛けられる、但し冬から春先にかけて魚の活動が鈍く餌付が惡くて細ミミズを使用する場合は小鉤を有利とする、參考までに鉤の

種類 と大小の用途に對する大體の標準を左に附記する

種類	小物用	大物用
大輪	四厘―五厘	七厘―一分
丸形	五厘―七厘	一分五厘―二厘
丸袖	五厘―七厘	八厘―二分（鯉釣り用）
袖形	四厘―六厘	一分―二分
伊勢尼	一分―三分	五分―八分

鉤は鐵及ウドレ鉤用としては、大體本標準の小物用が手頃なるべし

朝鮮庭球代表 紅白練習試合

來る十九、二十日兩日京城に於て開催の鮮滿對抗庭球戰に出場すべき朝鮮代表選手の紅白練習試合は十四日午後四時半から京城コートで左記に依り舉行

紅	白
（金鶴泰）（金鍾洙）	（宮川）（宮川）
（金泰金）（金鍾殖）	（吉田）（山田）
（金昌洙）（金東澈）	（矢田）（土田）
（高雄）（高鏞）	（鄭福）（鄭福）
（金淳茂）（金淳祐）	（野口）（山田）
（鄭南）（李鴻仁）	（黒川）（柳樂）

關西朝鮮学生 對抗陸上競技

【大阪電話】關西朝鮮學生陸上競技部では來る十日午後零時半から甲子園南運動場において對抗陸上競技を舉行することとなつた

赤松淸君應召

【東京電話】元早稲田大學陸上競技部主將、ベルリン大會代表選手、競技協會の赤松清君（早大[illegible]）はこの度名譽の應召、近く入營出征の壯途に上る

本社寄託献金

國防献金

一、金[illegible]圓也　平北龍川郡[illegible]　[illegible]

一、金[illegible]圓也　平北龍川郡[illegible]　[illegible]

一、金[illegible]圓也　平北宣川邑[illegible]　[illegible]

一、金[illegible]圓也　京城府芳山町四　[illegible]

一、金[illegible]圓也　京城府[illegible]町二〇三　代表者 西川[illegible]（外七名）

一、金四拾五圓也　京城府[illegible]

一、累計金[illegible]

一、累計金八萬四千壹百七圓[illegible]錢也

皇軍慰金

一、總計金拾五萬八千參拾四圓拾壹錢也

歸郷献金

京城府芳山町四、三上條平氏は今度應召されたが都合に依り歸されたので國防献金として金參拾圓を三日本社に寄託

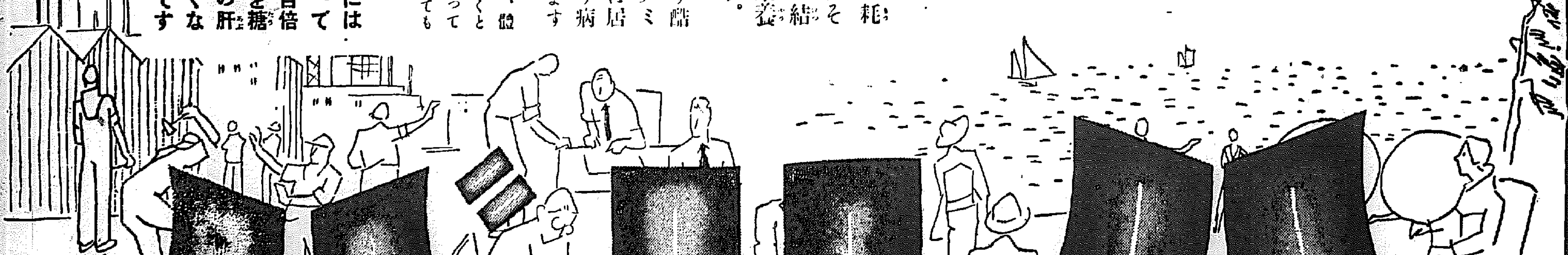

激しい作業や勉學で體力が消耗し抵抗力が衰へたからだは結核その他の病菌の溫床となり易い。結核を豫防するには先づ休養と榮養を充分に與へることが大切です。

若し疲れたからだに休養を與へず酷使を續けたり、體内に榮養＝ビタミンADが不足したのを氣附かずに居ると、皮膚や呼吸器の抵抗が弱り病菌が侵入し絶好の培養所となります

これに反し、常に動物性脂肪の食物を攝り、體内にビタミンAとDとを豐富に蓄積しておくと常に皮膚は光澤を帶び、粘膜は潤濕性を保つて呼吸器の防壁を強め、結核の病菌が附着してもすぐにこれを反撥することになります。

夏も休まず

ADの補給にはハリバが第一です。從來の肝油に比べて數十―百倍も濃厚にADを含む高單位肝油を糖衣粒としたもの……一粒は一匙分の肝油又は十餘個の球に相當し、臭くなく、お腹にもたれず連用に好適です

商業及法人登記公告

京城地方法院

[illegible]

商業登記公告

水原支廳

[illegible]

商業登記公告

大田地方法院

[illegible]

商業登記公告

海州地方法院

[illegible]

商業登記公告

新義州地方法院義州出張所

[illegible]

商業登記公告

光州地方法院

[illegible]

大阪商船臨時出帆

京城府南大門通一丁目三

大阪商船株式會社 京城支店

[illegible]

沿岸航路出帆豫定

朝鮮郵船 仁川支店

[illegible]

朝鮮郵船定期

○青島直航 釜山丸　[illegible]

○上海直航 [illegible]

○天津直航 [illegible]

[illegible]

京城府南大門通五ノ一

朝鮮郵船株式會社

代表電話本局四一九〇

北鮮優秀連絡船

[illegible]

家庭

戸籍は現實を語らすと 内縁の妻に 八月から銃後扶助料

内縁の妻として立派に家庭生活を營んでゐたものが、良人が戰死した場合、戸籍上の妻となつてゐなかつたために、恩給法上の遺族扶助料の恩典にも浴せず、路頭に迷ふ氣の毒な女性達の問題は、今事變を契機として重大な社會問題として取上げられましたが、このほど銃後扶助料制度が決定され、八月中旬から全國一齊に之を給付することになりました、さてこの銃後扶助料の恩典に浴せる資格のあるのはどんな資格を持つ人々かといふと陸海軍下士官、兵、軍屬の遺族で、死殁者が死亡當時同じ世帶にゐるか、又はその扶養を受けてゐたもので、恩給法による扶助料を一人も受けてゐない場合に限り、妻、未成年の子、父、母、祖父、祖母、成年で不具廢疾の子に限つて支給されます

その扶助料は、一の場合下士官で一時金三五〇圓、家族は三人未滿の年金二四四圓、三人三〇五、四人三三〇、五人以上三二四となり兵隊は一時金三百圓、家族三人未滿は年金二〇七圓、三人二六〇圓、四人二八〇圓、五人以上三〇一圓となります、之に比較すると恩給法の遺族扶助料は、一等兵五人以上の家族で四〇〇圓ですから、いくらか少ないわけですが、第二の場合、第三の場合とそれぞれ金額が定められてあり、第二の場合の遺族で家族五人以上のものは年金一四一圓、第三の場合は同じく一八二圓が支給されます この扶助料は内縁の妻ばかりでなく、親や祖父母にまで及んでゐますが、これはつまり實母であり乍ら他家に行つて、戰死時同じ世帶内になかつたため扶助料も貰へず生活にも窮してゐるといふやうな氣の毒な老人達をも救はうといふ譯です

實生活にあつては各人に色々の事情が生ずることが多いので、必ずしも戸籍のみが眞實を語るものではないといふ見地から大いに融通をきかせたわけです

扶助料を受けたい遺家族は、居住の市區町村役場に申出て手續きをとれば、軍人援護會で調査の上毎年四期に分けて支給します、但し、その給與は三年毎に手續きをし新しくする定めになつてゐます【陸軍省恩賞課談】

キャベツを召上れ! 姙娠中の婦人方 胎兒の發育を促進する

(洋食)には必ず添へられてゐるキャベツには、ビタミンA、B、C、Eを多量に含み、また上の方の青い部分などがかたいからといつて捨てるのは大變損です、これらいたゞくにはAもBも生きた無機鹽類も澤山あるので植物性食品としては最も大切なものです 特に白いところにはビタミンBが安全ですからいためても生でもよいのですが、ゆでるとAによいがBがなくなります。酢のものにするとAもCも酸に弱いかが自い部分よりよけいにありますから

(また)キャベツには、ビタミンEが最も澤山ありますから、特に姙娠中の婦人や、姙娠を望む婦人はこれを食べるとよい、ビタミンEが不足すると胎兒の發育不全となり、流産を起しまた不姙症になつたり、乳汁の分泌を少くします。ビタミンEに一番多いのは、胚芽のものにも安全ですから、酢のものになさる時は酢をつけないやうにしてお召上り下さい

茄子の博多燒

茄子は小型のものを一人前二つづつ用意いたします、これを皮つきのまゝ、へたの處を去り、縦に二つ割にして中央にへたまで切れ目を入れます、そして片側へも中の側へもサラダ油を塗り、ハムをはさみ、つて串焼きにします。附焼きが出來ましたら四、五個づつ盛り、ハムの代りに鶏肉を使つてもよろしうございます

また竹のとげに、毛抜きでそこを抜きます、或は細い帽子の胴を紙にのばして貼つて置くと、とげが浮いて來てたやすく抜けます

是非心得よ 飯盒のたき方 いざとなれば直ぐ役立つ

時局下の心身鍛錬に、今年はキャンプ、野外炊事が盛んに行はれる傾向が現はれると共に、飯盒が一般的に盛んになつてきました、いざといふ場合に役立つ心身の鍛へにもなります

防空法が布かれた當局からも、飯盒が便利の扱ひ方をよく覺え、いざとなつたらそれを直ちに役立てるやう用意して置くことは、子供も少女も婦人も必要なことでせう

飯盒の炊き方はいろいろありますが、一般用のもので、一つで本式に米一升、蓋が二合の分量ですから、米の分量…

お菜は　炒りものや、カレー、チャーハンなどの手數なしでも結構です。天候がわるい時は、濡れない燃料を

さて炊

き方であるが、飯盒に米を入れ、炊く時は一人前何合と…燃料を入れて火を點じ、火加減…

とげの刺さつたとき

とげが指などに刺さつて抜けない時は、甘草末を水で溶いて付けて置くとげが浮き出ます

季節の野菜や果物で 立派な化粧水 きめを細かにする夏蜜柑

今、野菜や果物の一番豊富な時です、時節柄、化粧水なども出來るべく家庭で作るやうにして節約をして費用を節約しませう、簡單に出來るものを挙げてみると

夏蜜柑化粧水

しぼらぬやうにして皮をむき、さらにその汁をつめて細く刻んで床下に貯へます、防腐劑を入れなくても腐敗しません

へちま化粧水

へちまの蔓が未だ枯れないうちに根元から三尺位のところから切つて、その切口を瓶の中にさしこんで外部から埃が入らぬやうに油紙などで包んでおきますと、一本のへちまから一升五合ぐらゐとれます

このへちま水三合につき硼酸六瓦、グリセリン十五瓦を用意します、先づ、へちまの水を漏斗に入れて弱火にかけ、その中へ硼酸とグリセリンを加へてかきまぜとけたら火から下してそのまゝ冷し、好みの香水を數滴加へます、かうしておくと白く濁つて來ます

硼酸一ケにつき、アルコール二十五グラム、硼酸水二百グラムを用意します、夏蜜柑は皮のまゝ卸し金ですりおろして、瓶に入れ、アルコールを入れまぜ二十四時間おいてから布で濾して皮や種をとり捨て、この中にグリセリンと硼酸水を加へてよく攪つてすゞしい床下に入れておきます。かうして半ヶ月たつたら取出した上澄液を使ひます、どんな肌にも合ひ、きめをこまかに、色を白くする効果があります

胡瓜化粧水

胡瓜の汁を新しい卸し金ですりおろしたもの濾液一杯につき、硼砂末二瓦とグリセリン二十瓦か薔薇水二百瓦(乾燥に二杯)でとかして、卸した胡瓜に加へ、最後に香料を五、六滴アルコールにとかして加へ、よくまぜ合せて布巾で濾し、瓶に詰めて用ひます

汲置水で行水! アセモ撃退の妙案

この暑さに行水の用意をしたらアセモにさぞかし困りのことと思ひます。最近のやうな炎天續きですとバケツに水を汲んで日當のよい所に置けば晝の間に熱せられお湯に沸きますからこれで一日に何度も輕く行水をしますとアセモもたなかなかにいゝものです

から、數日そのまゝにしておき、濾紙でこすとよい化粧水が出來上ります

主婦手帖 夏もうまい 鯛のたゝき汁

これは大概は暑い時の料理ですが暑がさらくおいしくなりますし、暑い時に熱い料理をたべるのもまたなかなかにいゝものです

鯛貧けして出ません、アセモにかゆいからとてごしごしこするのはいけません、酸性の所から患部に弱太陽熱利用の行水は經濟的な點からもたつて理想でせう

新鮮な鯛をよく洗つて頭も、腸物もそのまゝ出刃の背の方でよくたゝきます、充分つぶれたら今度は刃の方でよくたゝき、なほ擂鉢に入れてよくすりまます

別にやゝ濃目の味噌汁を仕立てゝ煮立つたところへ杓子か箸ですり身をいゝ加減にちぎつては入れます、おろし際に防風、いんげんその他何でも青味のものを出汁の中に入れてまぜ合せ煮もの汁の合の程度のものを作り熱いうちにたべます、この場合の味噌は三州味噌のやうな辛いものがようございます

紙上病院 月經閉止

【問】本年拾歳になる女、もう十日程月經が閉止して居ります、ツワリの症状もなく乳首も變化してみませんが果して姙娠でせうか、姙娠以外に月經の閉止する事があるのでせうか、數年前より腹部に痛みを知つてをります(きぬ子)

【答】姙娠以外にも卵巣作用の機能が停止することがあります。その他の定型的なもの…姙娠です、又、姙娠してゐても姙娠の場合は初め餘り姙娠の症状が現はれないものもありますから一度婦人科醫に診て貰ひ、はつきり確めておかれた方がよろしい。よく性器から出血する場合があります【湯井病院長】

訓練と婦人の味覺 よい味はよい材料から

(七)　東京星ヶ岡茶寮主　中村竹四郎氏談

同じ材料を使つても、より美味しく食べさせるのが料理の精神であり、料理を作るには何よりもまづ舌が問題です、面白いことに、男の人は味覺の非常に鋭い人と、非常にまいものを食べなれてゐながら鈍感な人とがある、ところが婦人は、殆ど誰でも敏へさへすれば直きに味がわかるやうになる、然し、材料の悪いものは、いくら腕をふるつてもほんとうの味を出すことは出來ないものですから、無理に使はないやうにするのがよろしいので、私ははないものを無理に使ふといふよりか、なるものを活かして使ふことをすゝめたいと思ひます、さういふ意味で、星ヶ岡茶寮特の夏向き料理の中からえらんだものを二三披露いたしませう、魚素麺の鯛の少くして葛(片栗粉)を増すことも自由ですし、鯛素麺はもの代りに有合せの魚を使つてもまた三杯におろした魚の骨つきの所を利用することも料理をする人の腕次第で出來ることとです【食事は中央の和服が

熨斗鮑(主として夏祝ひ)

材料　鮑一人前薄へぎ四枚宛位、酒少々、葛(片栗粉)少々、柳、酢のうちでもある貝といはれてゐる方がよい

鮑を鹽でよく洗つて貝から外し、縁をとり肝物を除けて背を下にして、厚さ五厘位に薄くへぎます。それを一寸角につけ、すぐ取り出して葛粉(片栗粉)をまぶし、別に煮立てゝおいた熱湯をさつとくぐらしてすぐ冷水へ入れるか、器のまゝ氷の上へのせて充分冷しながら、色眼鏡か丹朋等に彩りに

冷し魚素麺

材料＝五人前＝魚肉白身卵(白味)三個葛粉四分ノ一、酒盃一杯半、鹽少々、昆布出汁約一合

白身の魚をおろして皮をよく取り、鋸で肉を細かく叩いて、擂鉢で摺り、味醂、玉子の白身、葛を入れてよく擂り、三分程の細さに流し入れてからつけ出汁を入れて、やゝゆるめにのばします。(つけ出汁は昆布を三四時間水に浸けておいたもので煮ない事)これを絞り出しの口のやうなものに入れて熱湯の中へ絞り出し、浮きよるのを切つて器に少しづつすくひ上げ、水に入れたい冷します

一般に素麺といふと煮麺を敷いてその上に少しづつすくひ上げ、暑に盛り冷やしにして器に盛ります、斗鯛は六月から九月頃までが最もよく、特に夏向の食べものです

無花果の風呂吹

これは無花果に限らず秋になれば御所柿や富有柿でもおいしいものです

無花果は成るべく大きいのが上で皮は剥つて一寸位にして蒸して冷し、上から胡麻味噌(田舎味噌)をかけ、擂り胡麻をのせて食べるもので、最も簡單な夏の料理です【この項終り】

夏の代用味覺

食慾不進の夏は特に脂肪溶性ヴイタミンの適當な補給に努めなければなりません

さうして夏痩から

四時な暑さに、身體へる消耗も激しくなり、夏負けしたり、夏痩せしたり、ツワリ體格する人が少くありません。食慾がまづい、身體が疲れ易い、頭痛がする、そして何となく腰がだるい日が續いたりして、氣力が切らないのが常です。

抵抗力が衰へて、暑さが身に障へ、また色々な病氣に罹る原因となり、秋口になつて結核中の結核を惡化させたり、惡い傷寒病に罹つたりする事は非常に多いやうです。それが夏期中の生活能力から惡る以上生活のない事で、要は體力の低下から來るのです

處で夏は抵抗力の

弱る時です。而も暑さの為に消化機能はグングン衰弱し、食慾も減ね不振となります。その結果冷たいものや脂肪性の食物が好まれ、淡白した見た眼の涼しいものばかり攝るやうになりますので一方に運動が劇くなりますので新陳代謝が旺んになり、エネルギーの消費は益々多くなると謂つた工合で

脂肪の不足で體力が弱められ、脂肪溶性ヴイタミンADがどしどし消費され、果ては不足勝ちを招くに到ります。のみならず之を補給しないとすれば、身體に體力の消耗、體重の減少が起るのは當然で、これが所謂夏痩せ、夏負けの正體であります。

要するに夏痩とは

結局榮養の缺乏で、體力の出來ない人體では、暑と闘争を勝らせるより外はないのです。そしてヴイタミンAの不足から呼吸器や胃…

本劑は世界に誇る

理研製法で抽ヴイタミンAとDを精製することが眼目で、この目的に理化學研究所の「理研ヴイタミン」が最も推賞されて居ります

夏痩せ 夏負けは 「ヴイタミンの不足」が原因です!

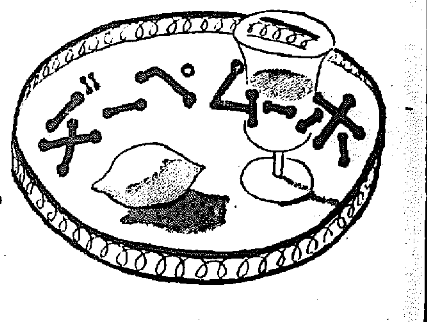

疲勞を解消する榮養素

夏は誰しも疲勞に悩まされますが、特に日常頭腦に携はる人や勞役に從事する人は、殊に體の疲勞が蓄積して、腦感の倦怠感や疲勞感を覺えることがよくあります。これは暑さの爲もありますが、一般に食慾不進に陷つて、水ものばかり飲んで、榮養攝取が悪くなることが有力な原因です。

☆…そこでこの疲勞を回復するには榮養を充實して、エネルギーの消耗に對抗するのが第一です。特に勞勞の回復にはヴイタミンAの補給が有効です。と言ふのは元來ヴイタミンAは細胞の活力を旺んにし、身體にモリモリ元氣をつける榮養素だからです。

☆…運動選手などが試合の前後に、ヴイタミンを注射したり、服用するのも全くこれが爲で、暑さの折柄、工場や事務室で、勞勞に弱く人は是非この方法を試すとよいと思ひます。因にヴイタミンAの補給には特許のヴイタミンAとDの榮養劑で力價が優れ、吞み易い「理研ヴイタミン」が最も好都であります。

轉地の出來ない兒童の體質強壯法 今からでも遲くはない

健康な兒童は出來ることなら避暑は山か海へ轉地させるに越したことはありません。其處には太陽から放射する豊かな紫外線があり、新鮮な大氣に惠まれて居ります。

都會の子供は一夏轉地するのとしないでは、冬になつてから風邪の引き方がまるで違ふと申します。

然し經濟上や色々な原因で山へも海へも避暑の出來ない子供は、それに代る方法で充分體力を充實せねばなりません。出來るだけ日光浴をするとか、暑中休みを利用して、出來るだけ運動をするとか、或は紫外線浴をさせるなども結構ですが、同時に榮養に不足勝な新鮮な野菜や紫外線の効果を補ふ爲に、ヴイタミンAや、ヴイタミンDを與へることが、轉地に代る抵抗力の増進策として、及秋冬に備へる最も效果的な方法として忘れてならぬ點です。

此方法として近來各方面で實行されてゐるのは新ヴイタミンAD劑として、婦人子供用「理研ヴイタミン」を毎日二…

五十錠入薬かに一圓三十錢ですからずつと續けても知れたもので、これで轉地に代る體質の強化増進が出來ると思へば實に安いものです。御家庭なお子様にぜひ御實行下さい。

本劑は科學的に精製された肝油のヴイタミンAD劑で、お腹に障らず、大變呑み易いグロビュール球入りで、特にヴイタミンADの含量が絶對確實です。

從つて健康を增進させ、夏負けせず、どんどん發育が盛んになり、夏期中に肥滿して秋への體質に理解があるなれば、ヴイタミンAの作用で呼吸器が丈夫になり抵抗力が強くなり、又日光浴と同じ効果のあるヴイタミンDの效目で骨や齒が丈夫になり、また冬になつて感冒や肺炎に罹らない強い體力が培はれます。

胎兒とヴイタミン

赤ちやんはお母樣のお腹の中に居る間に、筋肉も骨格も骨組みも殆んどすつかりその基礎が創られます。一寸考へると齒など、誕生してからのものゝやうに思はれますが、實は胎兒の間に、その基礎工事を終るのです。從つて胎兒はこれら骨肉を形成する材料、即ち榮養を全部お母樣から惱みなく貰はねばなりません。若しその榮養がお母樣になかつたら、子供は生れながらにして健康の劍印が打たれる譯です。まだ見ぬ愛兒の爲に、姙婦は充分の榮養を攝つて下さい。特に骨や齒牙の基礎を作るヴイタミンADの給與は大切です。

それには婦人子供用「理研ヴイタミン」の如き、純粹のヴイタミンAD劑を一日三粒宛お呑みになるのが一番よい方法です。

のみを抽出し、病弱の惡い脂肪分を除いて消化の良い植物油に溶せしめたもので、その製法はヴイタミンADの含有量が絶對確實であること、體質の理想的轉作によつて

肝油中の不要な魚油や夾雜物が一切除去されてゐる爲、胃腸の弱い人や副作用が全くなく、ヴイタミンが消化吸收の容易な状態になつてゐる點などで

僅かに砂粒ほどの一顆が相當大量の肝油に匹敵するヴイタミン力價を有して居りますので、一日僅かに一二顆の常用で、不足勝ちなヴイタミンAとDの理想的補給を補つて、病弱した身體の内容を充實し、夏痩せの解消回復は勿論、病菌に對する新鮮なる抵抗力を堅ふことが出來る譯です。病後等の衰弱を恢復し、熱い夏を迎ひます。それに強いヴイタミンの効力を完全に保護する仕組みの「グロビュール」球入りです。不消化の心配は絶對にありません。

理研ヴイタミンは四拾錠、百錠五百錠、千錠入の四種、婦人子供用小粒錠劑は五拾錠入金壹圓三拾錢、百錠入金貳圓五拾錢で藥店百貨店にあり。總代理店は東京大阪、株式會社千代田商店。

滋養飲料 カルピス 涼味!

日ヤケ止メ 化粧下に ハクカクリーム 汗を一寸つけて玉の肌に若返へる 大阪製油株式會社

齒科醫學博士 敷島義雄 敷島産婦人科 電本一六二八 京城本町三ノ一八

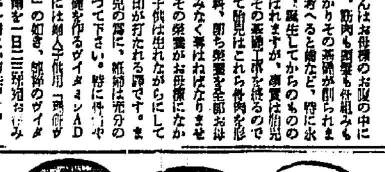

よい子強い子賢い子 子供は家の寶國の寶 講談社の繪本

創刊以來、どうぞして日本中のお子様方を一人殘らず立派にしたいとの念願の下に苦心編輯して居ります。御自宅の新刊四冊を御覽致しましたが、御方も可愛いお子様方の為に御近所の書店で買物を御覽下さいませ。どれでもお取りどりでお求めになれます。

◆孝子田宮坊太郎 ◆子供知識魚づくし ◆少年美談 ◆漫畫と笑話大會 ねだん 一さつ五十錢(全國書店にあります)

頭痛にテーリン(散劑)

テーリンのきゝめは……頭痛、のぼせ、めまひを迅かに解消するばかりでなく常用すれば腦神經の緊張をよくし心臟を補強する優れた効果があり、而も胃腸等にも安全無害の理想的頭腦藥です。

二十劑五十劑一圓 二圓五圓 ★全國有名藥店にアリ

總代理店 京城 新井藥房 製造發賣元 東京市小石川區武島町三十三ノ一 中村信治商店

中鮮京日

京畿道通信網
仁川支局（電話二五七）開城支局（電話四五五）水原支局（電話三三八）長湍、坡州、江華、富川、平澤、驪州、安城、抱川 各通信部

上浦分教場開場

【馬山】豫て小學校の分教場として新築された私立[illegible]小學校は名稱を馬山公立[illegible]小學校上浦分教場として一日午前九時開場式を擧行した

商工會議所を動かし 滞貨の徹底的處理
保税倉庫の増築なども研究

【仁川】既報、仁川港の滞貨問題につき同業者は研究協議の結果根本原因が京城線の滞貨にあるところから仁川商工會議所を動かし更に之を朝鮮商工會議所にまで持ち込んで徹底的處理を期することとなつた、然して一方に於ては現在の港湾施設は開港當時から殆ど改築されてゐないので、保税倉庫を二階或は三階に改築することによる緩和策も研究されるに至つた が[illegible]の問題として[illegible]にあるため各々率先保税倉庫に開放を要求することに一決、目下鐵道局側に交渉中である

馬山の貯蓄割當て

【馬山】既報、馬山府の貯蓄割當は實に二百五十四萬圓の目標で府民一人當り七十六圓八十八錢となつてをりこれが目的達成には府民の一大奮起を要するわけで府民の自覺は勿論、協力一致時局下銃後國民としての重大實務を果しませうと一日午前十時府内各町總代、隣組班長、貯蓄組合長、官公署、銀行、會社代表及び學校長の參集を求め府會議室で貯蓄協議會を開催、[illegible]々各府内各戸別ごとに貯金を[illegible]ませうと大々的に呼びかける[illegible]時に府郡[illegible]と協力、[illegible]を通して積極的に府民の貯蓄獎勵に乘り出すことになつた

鹹品の螢石處分

【水原】地下資源の開發は[illegible]防資源の最大資源であるが、水原郡[illegible]面では[illegible]なる螢石鑛が[illegible]、その[illegible]鑛區[illegible]從つて各種鑛業に一般[illegible]の[illegible]可[illegible]が[illegible]くなつて來たため當局は先づその[illegible]を[illegible]來たが[illegible]として左の[illegible]來る五日午前十時から[illegible]に[illegible]することとなつた

警防團の組織進む
忠北道内にすべて百六ケ團

【忠北】七月三日附道令第[illegible]により一日より[illegible]の防護團を改組することになつたので道では去月三十一日、各警察署長打合會を開催し之に關し[illegible]げその準備に取りかゝつた、警防團は從來の消防組、防護團、水防團の三者を一丸として組織し警防部（水防を含む）防護部、救護部の四部に分け役員には團長、副團長、分團長、部長、班長及び警防員を置くことになつたが道内には各邑、面毎に一ケ所宛計百六ケ所を設置の豫定で近く新設され、[illegible]所管課でこれを統制、それまでは[illegible]警務課で[illegible]することゝなつた

水浴客へお願ひ

【西湖】[illegible]中の海水浴場は水浴客の海水浴場となつてゐるが海水浴に來るのは[illegible]が澤山[illegible]されるので同協會で[illegible]の警鐘がなつたり[illegible]は右について次のやうに語つた 竹島は組合[illegible]として[illegible]從來民は大部分[illegible]水浴に來る數千名の人々はそれを知らず[illegible]を知らずして[illegible]荒すので住民は困つてゐる、水浴協會で何とか[illegible]して貰ひたいと思つてゐる

貧民五千人に 内服藥配布
仁川署赤痢豫防陣

【仁川】府内の赤痢患者發生は七月に入つてから五十名を突破し、なほますく發生のおそれがあるので仁川警察署では仁川衞生組合總合會、府郡と共同で約五千人の貧困者に豫防内服藥を無料配布し極力防疫に努めることゝなつた

假病舍を設置
全州の赤痢禍

【全州】全州府内における赤痢はその後連日の猖獗に道立病院及び同院内隔離病舍も殆ど滿員で今後も發生せば收容するところもない有樣で、府、道立病院、警察署で

百度の炎熱なにものぞ
揚州小・兒童の勤勞奉仕

【議政府】揚州普通小學校では五、六年生徒三百餘名を總動員して一日から三日間校内の草刈り又は實習畑の手入れ或は神明神祠境内の清掃作業に從事、百度の炎熱をものともせず、勤勞奉仕し三日を以て作業を終つた【寫眞は神祠境内の清掃作業】

偉業を偲び英靈へ感謝
張鼓峰事件記念日、仁川の行事

【仁川】來る十日の張鼓峰事件一周年記念日に際しては、當時を追憶すると共にますく時局を認識し且は民精神の昂揚に努めるため、仁川府では左の行事を行ふことになつた
當日は各戸國旗を掲揚すること▲正午を期して戰死將兵の英靈に對し一分間の默禱を捧げる▲午後七時仁川小學校庭で戰死將兵の慰靈祭を行ふ▲午後八時旭町明照寺で支那事變による府出身戰死勇士の追悼法要を行ふ

國境勇士へ學童の慰問作

【仁川】府[illegible]張鼓峰事件一周年記念日に際し國境守備に苦鬪を續ねゝある勇士を慰問するため、府各中、初等學校生徒兒童から作文を募集して送付することになつた

井邑邑に歸れ
井州邑から陳情

【井邑】井州邑では從來井邑を井州邑と行政區劃を改正して以後

慰問袋七千
忠北道民が記念日の誠

【清州】去月七日の支那事變記念日行事として道内各郡、各警察署が銃後の赤誠を披瀝して第一線將兵へ送るべく作つた慰問袋は合計六千九百六十個、また北支の理校兒童へ送る雜記帳、鉛筆、紙記帳等參考書等學用品は一萬一千四百八十點の多きに上るが道衞生課收容で[illegible]認め[illegible]

大邱の小賣物價

【大邱】商工會議所調査による七月の大邱における小賣物價は調査品目七十五品中騰貴十七、保合五十、下落八となつてをり總平均指數は三分弱となつてゐるが時局の早射の影響で軟弱、野菜類は一齊に騰勢を示し時に野菜は一割五分

井州邑の名は今度[illegible]北道[illegible]

井州邑の名は[illegible]及[illegible]北道[illegible]に取つて[illegible]されてゐない[illegible]報地信が往々間違ふばかりでなく井州は南鮮に三ケ所もあるため凡ゆる點で間違ひ易いので[illegible]本邑は一千三百年前より呼稱してゐる井邑に歸ることゝし井州邑を井邑に改めることゝし當行政區域の邑域を本府に提出してゐる旭町邑[illegible]新設町、縮町、北町、北里、[illegible]町、新町[illegible]里に[illegible]つてゐる 六百六十餘及び學用品は一日清州郵便局、專賣局、懸[illegible]りの三百個は近く郵[illegible]へ發送[illegible]送ることとなつた

防諜劇や講演會
市内要所に宣傳塔
十五日の防諜デー

【仁川】來る十五日の防諜防護デーに際し仁川警察署ではこれが徹底を期するため、防諜防護に關する標語を記した三十尺の宣傳塔を上仁川驛前、驛前前及びその他二三ケ所に建てることになつたが、更に十四、五の兩日は劇團を動員して無料觀覽せしめる外、市内行進或は講演會を催す等、大いに防共、防諜思想の徹底に努めることゝなつた

煙草犯則減る

【光州】全羅南道專賣局の明光を浴びて本年から三ケ年計劃、十六年まで全南道内各地千八百町步の煙草耕作を前に本社以來光州專賣局出張所では一般從來の密耕作、密造、密賣、その密犯防止の徹底を期してゐることにも時局を認識に感じ更に七月未現在迄[illegible]は一件もなく數十ケ年間における光州出張所管内犯則件數は
昭和四年一、〇三六▲同五年九七三▲同六年一、八九八▲同七年一、〇五▲同八年五一四▲同九年二八三▲同十年一六一▲同十一年一〇四▲同十二年二四▲同十三年二六

漸次キロ制に改善
從來無茶すぎた米の桝はかり
開城の悩みも解消へ

【開城】府内における白米や雜穀賣買はその内容量に一定の標準がなく、需用者は否し雜然たといふ消費者側のいひ分に從ひ[illegible]時代遅れの不合理な[illegible]があつたが、この標準[illegible]の[illegible]くなつ[illegible]ことになつた、これまでは、[illegible]の[illegible]買っても、[illegible]

歡々の功績
"臓の岡"釜山へ

【元山】元山驛前分駐所長岡文一氏は卅一日附で釜山驛前局長に榮轉、後任は京城府[illegible]所長[illegible]氏に決定した
氏は昭和十二年九月着任以來元山在任一年十ケ月であつたが、[illegible]を[illegible]として[illegible]、氏[illegible]の[illegible]を[illegible]に[illegible]て戰時下[illegible]の[illegible]を[illegible]「臓の岡」の名聲を馳せ、また[illegible]として[illegible]が[illegible]、など、[illegible]
いま[illegible]があつたばかりでして…[illegible]りまして[illegible]た、住みよい元山を離れることは名殘惜しい氣がします[illegible]事の力で[illegible]
…でやらうとする矢先ですのでれ…十日は[illegible]事件の一周年であり、[illegible]を催す豫定で楽しんでゐたわけですよ、釜山は一度も勤務したことがなくまるで未知の土地ですから[illegible]といつても[illegible]したいと思ふ[illegible]
か自慢です、[illegible]親しい[illegible]です…と流石に[illegible]たが[illegible]は五日ごろ[illegible]【寫眞は釜山へ榮轉の岡氏】

氷物の營業 夜十時限り
開城署悪疫への備へ

【開城】開城署では悪疫豫防の見地からこの程府内四十餘の氷店やアイスケーキ製造業者に對し、これまで夜十二時までの營業時間を今後十時までに短縮する旨を[illegible]した[illegible]れる時は[illegible]に五十[illegible]あつたが、三日たつ間に[illegible]したのでせうなどと平氣であるといふ始末で、これではいくら[illegible]も[illegible]ので開城署[illegible]を[illegible]して[illegible]しての[illegible]を[illegible]

飛んでもない

【大田】忠南北の[illegible]に[illegible]へがあり、[illegible]ンセンス劇——卅一日午前[illegible]用[illegible]の[illegible]が[illegible]つたが、[illegible]いで[illegible]ちで[illegible]

人夫徴發に朗報
南鮮から三千名

【全州】[illegible]の[illegible]に[illegible]人夫の[illegible]

(沃川) 沃川（忠北）の[illegible]る食糧山の[illegible]たりが[illegible]がこれを見て[illegible]して汽車が大田驛に[illegible]と驛へ出たものと判明した

あんまり獲れすぎて 生鰮の相場ガタ落
遂に最低價格を決定

【清津】咸北の鰮漁は連日好漁のため[illegible]しい好漁で[illegible]の大漁續きのため生鰮の相場はガタ落ちで漁民の[illegible]漁民、[illegible]業者には痛し痒しの[illegible]態になつてきたので遂に出漁調整の聲すら[illegible]しつゝあるのに鑑み[illegible]漁業及び[illegible]組合では卅九日[illegible]富川[illegible]組合長の名をもつて[illegible]に通牒を發し今後生鰮の最低價格を一桝一圓五十錢としそれ以下での取引は各自の自制自戒心に俟つて[illegible]せぬこととし、もし品價みのため一圓五十錢以下で取引する場合はその[illegible]に届出ることにし四日[illegible]した
い西水羅地方一帶の鰮の[illegible]製造業者側の[illegible]い[illegible]直接[illegible]側には遂に大恐慌を來すに至つたが、[illegible]による[illegible]が組の山を[illegible]て[illegible]に[illegible]りを[illegible]、一桝の相場三圓台から二圓台、卅九日には遂に一圓台に低落したがそれも[illegible]後に至つても金を出しては買へぬといふことになり何れも疲れた頭を持てあまし大漁に反して市中一般の[illegible]は皮肉に不況をかこつに至り[illegible]者には[illegible]でも吹いて[illegible]らくでもこの大漁の緩和方を[illegible]つてゐると[illegible]は世の中も思ふ樣に行かぬものである

【西水羅】[illegible]まるところを[illegible]

しめ(?)の港 灣警察の意氣
仁川署の水難救助水泳演習

【仁川】[illegible]

國[illegible]夜學會

【[illegible]】[illegible]

プロペラ船立往生
旱天遂に鴨江を脅す

【[illegible]】[illegible]

ゴム靴は贅澤 おいらは草鞋

【[illegible]】ゴムの[illegible]

兵器を獻納
孫氏の美舉

【平壤】府内[illegible]

盗まれた螺鈿盆 遂に船中で發見
無軌道極まるカナダ籠球團

【釜山】既報、カナダ籠球選手一行の朝鮮ホテルにおける螺鈿盆紛失事件は、卅一日一行が釜山[illegible]

刺した強盗が昇天

【春川】[illegible]

新盆の英靈へ
燈籠一對づゝ贈る

【仁川】[illegible]

親切な紳士
文盲から詐取

【[illegible]】[illegible]

仁川慶弔日記

出生 [illegible]
死亡 [illegible]

シネマと演藝

館【仁川】四、五兩日[illegible]
愛館【仁川】四日[illegible]

おう茶け

◇……けふこの頃…[illegible]
◇……何れも[illegible]
◇……[illegible]

淋疾 治療の一大轉換
化學療法による原則的治療法の確立

最近淋疾治療界に於ける最大の收穫は實に化學療法劑の發見であつた。化學療法の出現は，從來最も困難とされた淋疾の治療に一大轉機を劃するに至り，治療醫學界の新發見として斯界の齊しく注目する處となつた。

ザオキンは，化學療法に於ける基本的作用卽ち，血液，細胞，組織等體内の凡ゆる部分に於て，1.病原菌の撲滅，2.病毒の解消，3.疾患の治癒の三大作用を同時に發揮する藥治的要素たる有効根基（$-SO_2NH_2$）を最も高率に含有する優秀なる純國產製劑であつて，既に多數の醫學者臨床家の實驗に於て，その効果は確認され，淋疾にありては，僅か二日乃至五日にして止痛，止膿の事實が續々と報告されてゐる。

婦人科疾患に於ても，その大部分は淋菌又は淋毒に起因するものであり，ザオキンによる臨床實驗に於ても，男子淋疾と同樣の成果を擧げられ，治療上の困難は全く解消するに至つた。

而も治驗例の示す處によれば洗滌又は注射を要せず，一日三回，一回三錠乃至五錠の内服のみによつて治療の目的が達成されるのであつて，從來の療法に比し，その用法簡便にして而も効果の的確なる點，胃腸障害等の副作用を訴へる者なしと云はれる點に關しては，實驗醫家の齊しく賞讃されてゐる處である。

淋疾治療に化學療法時代

かつて三十餘年前，黴毒に對するサルヴアルサンが發見され，世界の醫學界に一大衝動を捲き起したが，スルフアミンの發見は それ以來の化學療法の發見として世界的に喧傳され，發見以來僅か一年有半にして從來最も困難とされた淋疾の治療に一大轉機を劃するに至り，斯界の齊しく注目する處となつた。

而もその効果は，單に淋疾治療を一變せしめたばかりでなく，[illegible]による化膿性疾患にも及び，その用法の簡單なる，その効果の迅速なる，その適應症の廣汎なる點に於て黴毒に於けるサルヴアルサン以上の名聲を博してゐるのである。

されば，本劑の發見者は，學術賞として世界の最高峰にあるノーベル賞受賞の有力なる候補に擬せられ，[illegible]に於て決定せる[illegible]淋疾に對するスルフアミンの原則的使用とその治療標準に就て發表し，淋疾に於ける本劑の優秀性を承認するに至り，淋疾治療は，今や本劑による化學療法時代を現出したと云ふも敢て過言ではないのである。

短期内服治淋劑 ザオキンの出現

ザオキンはスルフアミンを以て組成せる優秀なる[illegible]であつて，有効根基を最も高率に含む純正化學療法劑である。其體内作用は，生體各器，就中[illegible]，血液成分に對して何等の障害を與へることなく，有害菌たる淋菌，連鎖狀球菌，葡萄狀球菌及び其毒素に對して強く撲滅，消毒作用を發揮するのである。ザオキンの効力を實證する幾多の治驗中より二例を略記すれば

1.春○藤○ 35才 男 急性淋菌性尿道炎，約四日にして膿漏減少し，尿清澄，二週間にして全く快癒するに至れり。
2.中○○ 35才 女 淋菌性子宮内膜炎及尿道炎，三日目より尿清澄，大いに輕快し，全經過十五日にして治癒せり。

ZAOKIN

60錠入 ￥1.60
100錠入 ￥2.80
180錠入 ￥4.80
250錠入 ￥6.50
全國藥店にあり

類似品あり。ザオキンと御指名下さい。品切の場合は直接本舖へ御注文下さい。〔文献申込迄呈〕

急性淋疾・慢性淋疾・淋菌性關節炎・副睾丸炎・婦人淋疾・淋毒性關節炎・腎盂炎・膀胱炎・尿道炎・敗血症・丹毒・化膿性淋巴腺炎・扁桃腺炎・中耳炎等

内服治淋劑 ザオキン
東京神田神保町三 アルス藥品部
振替 東京 71319
電話 九段 2175・2176

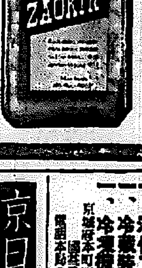

京日案内

料金表（前金は總て前金）[illegible]

冷凍機用品
一、液化アンモニヤ
一、冷藏裝置
冷凍機械部分品一式
京城府本町四丁目二八 [illegible]
電話本局(2)長四七〇七番

雇入

夫婦 [illegible]
女事 [illegible]
看護 [illegible]
男女 [illegible]
乳母 [illegible]
女中 [illegible]
女子 [illegible]

雜件

貸衣 [illegible]
熊本 [illegible]
犬猫 [illegible]

金融

電話 [illegible]

特別案内

小使及賄婦至急入用 [illegible]
株式會社 關東機械製作所 [illegible]
社員見習募集 [illegible]
株式會社 朝鮮印刷 [illegible]
給仕採用 弘中商工株式會社 [illegible]
賄婦を求む 庶務係 [illegible]
内鮮鑛業株式會社 [illegible]
金融 大和金融事務所 [illegible]

弱体強化 精力増進
ビオトニク

從來の強壯劑と異り身體細胞の活力を根本から昂進し
めきめき食慾を増し身心の疲勞を醫し、血液を增殖す

身心の過勞
腺病質
神經衰弱
結核諸症
病後恢復
スポーツの前後
貧血冷え症
性的減退

國產ビオトニク

成分
有機性アルゼン
ビタミンＡＤ夏
グアヤコール
マンガン
ストリキニーネ
次亞燐酸カルシウム
芳香性シロップ

用量
一日三回　五瓦宛

三六〇瓦　一圓五〇
五〇〇瓦　一圓八〇

著名藥店にて販賣す

植村製藥所　京城新堂町
鳥居商店　東京本町　大阪平野町

結核
ツベローゲン

醫學博士成田央介先生創製
肋、腹膜炎特殊注射劑

1・結核病變の進行を抑制し、自然治癒を促進す
2・赤血球沈降速度を速かに正常に復せしむ
3・新陳代謝機能を旺盛ならしめ、抵抗力を强め、心身を爽快にし、食慾を増進し、安眠を得
4・喀痰量を減少し、咳嗽を鎭め、盗汗制止に特効あり
5・解熱劑、鎭咳劑と共に補助藥劑的作用を有す

用量　毎日或は隔日一回二〇〇〇を靜脈內注射
包裝　二〇〇〇　一〇筒　三〇筒　五〇筒

植村製藥所　京城府新堂町

カテイ洗粉

頭腦明快
健腦丸

快き便通と安眠を與へ、血行を正す

健腦丸は精神的な頭痛腦へ頭上部下部の下部と腸より腦の奏效療法と、鎭靜、安眠、新陳代謝等の諸器官の作用を有するため腦の疲勞に理想的です

發賣　六十錢より十二圓迄
大阪・東京
本舖　丹平商會
（各藥店にあり）

痒い皮膚病に
アスター

この浸透力で皮下菌を殺せ！

アスターは其含有せる硫黄が特殊の溶融狀なるため、皮下に吸收し易く、且つ强大なる殺菌、制痒力は快く痒みを止め分泌を制し、積極的に潜伏菌まで殺滅して治癒を早め、殊に痒い田虫、水虫、いんきんに理想的です

シマズ、痛まず
醜い痕も殘さず
婦人、幼兒にも
絕對に安全良効

主効
たむし、水虫、いんきん
くさ、はたけ、ひぜん
あせも、たゞれ、しらくも
其他吹出物濕疹に良効

全國藥店にあり
定價　三十五錢　一圓
チューブ入　五十錢

發賣元　大阪東京　丹平商會

K-14

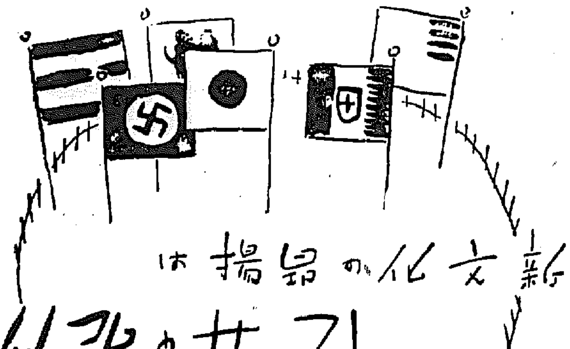

防共容器！

防共協定に依る國家社會の進軍に對して更に防共强化の認識を大東亜民族に想起せしめんとする
輕金屬製の…新容器
今！仁丹五十錢分に添附進呈中

夏だ！
頭が痛い！
腹が痛い！
そらっ仁丹だ

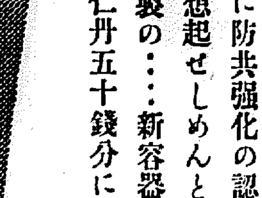

仁丹の防共容器＝

歡樂街の自肅
十一時制限〃全鮮へ
本府具體案を急ぐ

銃後半島の最高指導機關である本府においては…時局下における歡樂の自肅に乗出す事になり…各道知事に通牒…十一時制限を申し合せ…これが具體的方法は本府警務局において…京畿道をはじめ各道に通牒を發し、全鮮歡樂街の自肅を促す方針である。

軍國の親ごころに
借家人の献金
棒引の家賃を本社寄託

三日朝本社を訪れ…四十五圓を差出し「下さい」と…京城府…少年の…事變下の…明治町…

神域の御造築に
光榮ある第一鍬
敬虔奉仕願ふ三青年
扶餘神宮淸祓の式を傳へ聞き

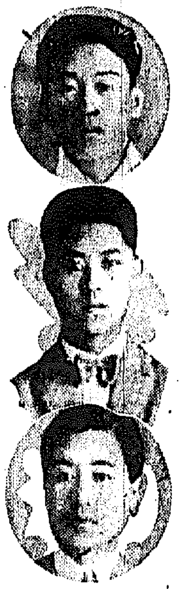

…千五百年、内鮮一體顯現の聖地扶餘神宮に、同胞二千三百萬の敬神の誠を捧げる扶餘神宮の淸祓式は去る一日嚴かに執り行はれたが、こゝに聖地に鍬を入れる神域の御造築の光榮ある第一鍬を入れさせて頂きたいと願ひ出た敬虔な三人の半島青年がある…

竹島の友三人組はお互に精勵を共にして…農村更生を…神宮御造營の…親子例ねらる…

大日本青年團大會に
畏し聖恩旗下賜
十六日拜戴式擧行

第十五回大日本青年團大會は來る九月十六、七の二日間東京で内地、朝鮮を初め北支、滿洲から遠く臺灣に至るまでの全東亞の青年團員を動員して盛大に擧行されることゝなつたが、この日畏くも秩父宮殿下より大日本青年團に聖恩旗が下賜されることになつた。これが拜戴式を十六日夜府民館における各地代表青年…

十一時過ぎを
締出せ不良少女
書入れ時は十一時から と
夜ひらく明治町界隈

ヨタモンといふものは夜の蟲みたいなものだ、明るいネオンの光に寄つて集まる。しかしまたヨタモンは闇の子でもある、ネオンと裏腹の闇を好むからである。そのヨタモンの一人がいふことにや……

「一口に明治町界隈といつても廣うございます、明治町一、二丁目、それから本町一、二丁目の一部分なんだ、京城の銀座ですね、喫茶店が一、二、三、四…十九軒、バー、カフエーが十六軒、おでんや、食堂、そば屋が三十軒…しめて七十軒は裏にあるわけさ、勘定してみると我れながら驚いちやふなア」

タップリと 遊べる…夜の一時過ぎまで…

明治町界隈 は…

違いだけの ことサ…

路地歩きは …

間に合せの …

みんなお客 …

増えて來た …

十二時だと …

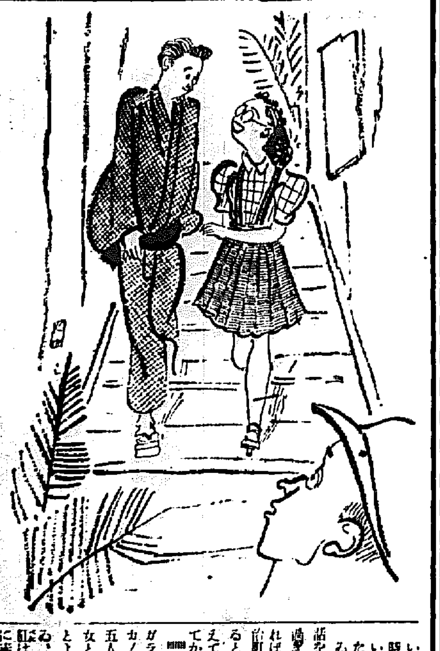

感激の『遺兒の日』に
贈る女流名士の揮毫

（東京電話）…『遺兒の日』を…女流名士…

イセンペン

…長谷川かな女…

ヒトラー青年團來月再び來朝
滿洲、北支でも交驩の計畫

（東京電話）…

黃金座明渡し 第一回公判

行倒れ少年

手配中の金塊密輸犯捕る

逢初夢子ら敗訴
無斷渡滿巡業の一派

第十一回國債賣出 石炭節約標語募集

前保七月末契約高

志願兵へ香奠

寡實局からも

財布を失敬

京春鐵道臨時列車

今岡伍長戰死
京畿道商出身の勇士

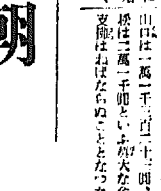

溺死の妻に手當を拒絶
呆れたタス特派員

任興淳氏求刑

慶弔日記
出生
死亡

話題特急

けふの天氣
東の風晴一時曇り

淋疾特效劑 ネオトリオリン 淋疾急性慢性 ネオトリオリンの淋疾に對する特效は二日―五日で止痛止膿す内服に依り極めて迅速に殺菌し得る新化學療法 四〇錠 五圓 發賣元 チエゲル株式會社

蛇の目ミシン 帝國ミシン株式會社 京城府本町二丁目八十五

下痢 新胃腸藥 トモサン

耳鼻咽喉科 緑旗醫院 櫻井町一ノ一大大

新しいせき止め ボンクーパー

織田病院 院長 醫學博士 織田正德

委漁網 古林商店

藥草栽培採集講義錄 内容見本送呈 東京皇漢藥學會

麻絲、麻布、ミシン絲 マニラロープ 綿撚絲、絹紡 傘愛國商行

正式 國旗 大久保國旗部

バンポーハ

受驗の成績…100点 エチソンバンド 偉大なる効果…100% 高野醫療器械店

朝鮮殖産銀行

法人登記公告 商業登記公告 大田地方法院 光州地方法院 春川支廳 橫城出張所

空に殘れる (75)

尾崎士郎 (作)
高木清 (畫)

夏すぎて (九)

舞臺の上だけではどのやうな態度を見せてはゐても、しかし心の底では身も世もないほどに悔い入つてゐるのである。――あの一夜の過失がかりそめにも人妻である自分にとつて致命的なものであることはほかの誰よりも自分が一ばんよく知つてゐるのだ。飛交をたづねて酒のつきあひをしたなぞといふ噂で信作を散々縊せたなぞと妙にもおへたことはない。事實が事實として語るに足る自分があまりに可憐である。口の先でどんな言ひ譯をしたとしても、信作にたつてそのくらゐの思ひやりがあつてもいゝ筈ではないか。いや、このひと自分がいまどんな氣もちでどんなことを考へてゐるかといふことを眼の底まで知りぬいてゐるのだ。

「どつちにしても」

しばらく默つてゐた信作が、せせら笑ふやうな表情を見せて立ちあがつた。

「おれも何とか身の振り方をつけなくつちやあ、――その上でもう一度話しとゆつくり相談するよ」

背を向けて遠ひすがらうとする伊保子を押しのけたまゝ、逃げるやうに階段をおりていつた。階段を踏みしめる足音がちつと耳を澄ましてゐると心が滅入つてゆくやうである。伊保子はまるで傍に根がおろしたやうに同じ位置に身動きもしないで坐つてゐた。

ふと思ひついて腕時計を覗いてみると何時の間にか十二時を廻つてゐる。すると、毎日の習慣で俄に何ものかに追ひ立てられるやうな思ひで彼女は舞臺に出る身仕度をしはじめた。

恨めしいと思ふのは無理いられない運命の切なさのためであらう。

――しかし、その切なさを訴へるのにもおのづから限度がある。かういふ運命に何とか活路をあたへるためには、どうにでもなるがよい、と思ふよりほかに仕方がないのである。

もし、藝事がどうしても承知しないといふなら自分は女手一つで子供を育ててゆかう、といふ決意がむくむく頭を擡げてきた。すると、捨鉢な感情は何時の間にかあたらしい抜け口を見つけて、勝手放題に前へ前へと伸びはじめる。今頃は樹來と早苗が三越のエレベーターをのぼつたり降りたりしながら、季節の呉服物をならべた陳列棚の前を往つたり來たりしてゐるかと思ふと、ふと自分だけがとり殘されたやうな悩ましさが湧いてきた。

身仕度はしてみたものゝ、しかしこの日は遅い出番で、出演時間までに四時間ちかくも間があつた。――いつそ晝寢でもしてやらうといふ氣もちになつて彼女は押入の中から蒲團をひきだし外出着を着たまゝごろりと横になつた。頭の眞上に高い窓のきれはしがかかつてゐる。かうやつてゐると自分の肉體が感傷や苦痛を置きざりにして、まるで風船玉のやうにふわふわと吹きながされてゆくやうなかんじだつた。

そのまゝ、うとうとしたらしい。伊保子はびつしより寢汗をかいてやつと淺い眠りから醒めたのである。頭の隅から何時の間にか屋根のはづれまで移つて、そろそろ夕方の氣配にみちみちてきた。

資生堂の特許新洗劑

…に7ス

セッタンスクッタン

■生地を縮めず
■色も落ちず

￥.50　￥.75

日本棋院　花形棋士トーナメント

【第七局】

一目半出し先相先

五段　村島誼紀

先番　四段　坂田榮男

持時間各九時間

一分以内切捨

消費時間　白　十一時三分　黑　十三時四十五分

●五三は　五59
○五四に　九7
●五五ほ　九：
○五六は　九：
●五七に十一：
○五八は　八2
●五九へ　九1
○六〇ち　三3
●三一か十五ツ
グ
○三八そ十四ツ
グ

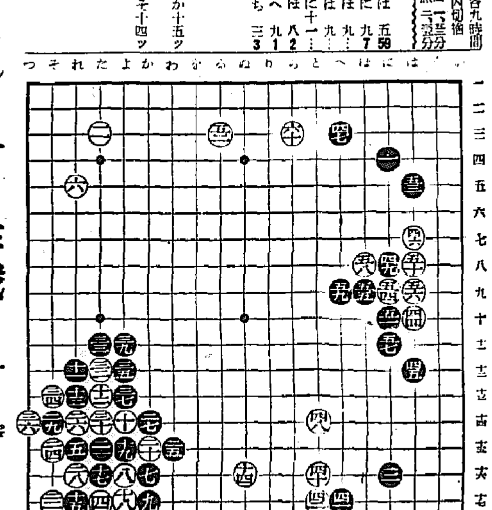

アマシて打つ作戦

貪りの氣味ある白六十

評解　七段　加藤信

◇作戰に保留した白五二についての説明をきかう。

(解説) 右邊を手拔きして上邊の大場を占めた白の作戰を一言にしていへば右邊に甘い手段がないからである。

これを具體的に説明すると、白五二で『はノ十二』の打込むのは黑『は十二』のツキアタリが利いてゐる關係であるから、「寸れきれない。次に五二で『はノ十一』にツキアタつてこれを動き出すのは、參考圖(1)白七と一子をかかへた時、黑八とワリ込まれて困い。更に白五七にハネ出すのは、參考圖(2)黑六絶となり、次に黑から『い』のハネと『ろ』のマガリを見合にされて、いけない。又白五二で、五四にハネ込み黑五五、白五六、黑五七とたつて、一本白『へノ八』にオシてあると、黑に黑『にノ七』にノビ出しに取はれる。

するのは、何んとなく白として勝ちに逸しい。といつて白五二で『ろノ四』にハシるのは、黑『る八四』とヒラかれて面白くない。

斯くの如き意味合ひの觀點である、白は五二と打つた譯で、右邊は黑からの手段を待つて働かうといふ作戰である。

◇黑五三のコスミは、眼目の如く四九、五一と關聯した手段である。

同く白五四乃至五八迄は先づこの位のものであらう。それに黑の如く白五四で『はノ十一』或は五七に打つ手が無いからである。

◇黑五九は一見何んでもないやうな手であるが、心得置くべき手である。この手で『へノ八』にアテ、白『ほノ七』と交換してから五九とツグのは、右邊の白を完全に活かして了ふ。然るに只五九とノビて置けば、後日黑は『はノ七』に打つて目形を窺ふ手が殘るからである。

(評) 下邊と右邊の白が不完全である現狀において白白六十と二間ビラキして黑ら上邊に地歩を占めた。この態勢は貪ぎる態度から推して、白はアマシて打つ作戰らしい。故も白六十の手は、右邊の左辺に多少發展はしてあるが……

だが白六十は戰が鎮りでせなからうか、甲見に上れば、白六十を以てはたづ『へノ八』にオシ、黑『とノ九』にノビた時、白『ぬノ十四』にトンで下邊の弱石を補強して打つのが、この際有力なやうに思はれる。

てこの白を取り掛けに來ても、『にノ六』黑『ほノ七』白『はノ六』とツイでゐて、この白には死形がない。勿論かうした場合白五八と『へノ八』の二手の關合で捨てても痛げない。又その關聯に於て、要は黑の安全確保にある。

次に白『ぬノ十四』にトンでゐることが、如何に重要であるかは只この弱石を強化するといふだけのことではないからである。略ち白『ぬノ十四』にトベば、黑に多少白地が狭くし、加ふるに『わノ十二』のノゾキが利く意味から黑の勢力とか地域を制壓してゐる。

如に黑から『ぬノ十四』にボーシされたことを想定すれば中央に黑の模様が出來ることは、あまりに明白である。

故に白六十では『へノ八』にオシて黑『とノ九』にノビた時、白『ぬノ十四』にトンで弱石を強化することを推獎したのである。

◇坂田君が白六十の餘りを見逃す筈がない。

果然下邊の白に向つて發展した。さて何處から攻め掛つたであらうか……。

參考圖(1)　參考圖(2)

JODK ラヂオ

四日(金)　第一放送

朝の部

午前六・〇〇(東)ラヂオ體操
六・二〇　ニュース
六・三〇(東)實用英語會話(六)J・Bハリス、A・Cピンダー
七・〇〇(東)時報(城)祈願遙拜、今日の天氣見込(咸興を除く)
七・〇一(東)朝の修養　一河辨融(四)石川謙
七・二〇(東)朝の音樂(レコード)

晝の部

正午(東)時報
午後〇・〇五(東)和洋合奏(一)納涼(二)揖斐川「月の夜」(三)夏祭り　東洋音樂研究會(指揮)平山檢治
〇・三〇　ニュース、鮮内商況(京城・平壤・釜山・咸興・新義州)
九・二〇(城)氣象通報
九・四五(大)幼兒の時間　童話劇チユウ助サンノ夏休ミ(二)　川上鋭一子外
一〇・〇〇(城)家庭メモ、料理獻立(冬瓜のあんかけ)日用品値段
一〇・二〇(當)母の時間　保育の話　香川政一
一一・二〇(城)家庭の時間(釜山・咸興・平壤)幼兒の生活と敎育

夜の部

四・〇〇　ニュース、氣象通報
(釜山・清津)職業紹介
六・〇〇(大)音樂劇(八)テキスト三五ページ『ゥ滿め瑞鳥兵』スッペ作曲『輕騎兵』による大阪音樂劇研究會
六・二〇(東)コドモの新聞
六・二五(東)講演　北支那經濟開發の前途　前田齊治松
六・四五(東)商業ニュース
六・五五(東)カレント・トピックス
七・〇〇　ニュース、天氣見込
七・三〇(大)國民歌謠(二)夜明けの唄(二)職場の歌(女子用)(獨唱)大阪高等商船學校生徒(伴奏)大阪ラヂオオーケストラ(指揮)幽崎多鶴雄
七・四〇(國口より)座談會「滿口の夏を語る」(中支報道部)野田中佐(同盟通信社)町原敦(大阪毎日新聞社)森下春一(大阪朝日新聞社)菅野長吉(讀賣新聞社)石松功
八・〇〇(東)講談　探偵『一心太助』　一龍齋貞山
八・二〇　特別講演　中四　戦小川収己
九・〇〇(東)國民の協力がらか日記(その六)『物干大文學』(那技師さん)山路正代(昭ちやん)林文夫(ルミコちやん)中村メイコ
九・一〇(東)時事解說　細谷徹
九・四〇(露)時報・ニュース・株式・相場・商況・明日の暦・翌日の番組・地方へのニュース

第二放送

午前一一・二〇　家庭の時間　幼兒の生活と敎育　韓小淵
午後〇・〇五(東)和洋合奏(一)納涼リレー(二)金薬午
六・二〇(東)國民の協力(續)……十分間體操
……

當代一流 爭覇戰譜

平手　△四段　小堀清一
先　▲四段　志澤春吉

【第一局】

(圖は△八六歩迄の局面)

▲七六歩
△八四歩
▲二六歩
△八五歩
▲二五歩
△三二金
▲七八金
△八六歩
△同　歩
△同　飛

(持時間各七時間)

消費　△小堀氏　00分
▲志澤氏

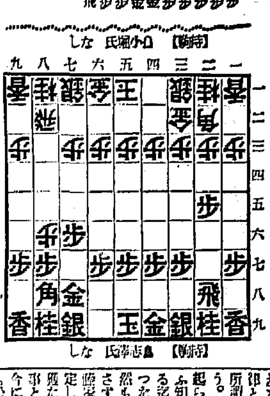

お城將棋のこと

觀戰記

六段　飯塚勘一郎

お城將棋とは？德川幕府の庇護下にあつた家元の各棋士が、時の將軍家の上覽に供するため、日頃の研究と腕を傾け盡くし、互ひに鎬を削した對局を謂ふのである。即ち此のお城將棋の制度は、慶長十二年初代名人の大橋宗桂が將棋所の司として名、……任後間もなく設立された規定で、此の制度こそ、何れも家元棋客達にとつては、自分一個人の名譽を左右するのみでなく、延いては家元の榮譽を挙ぐる程、重大な意義を持つ手合せであつた。

年十一月十一日から同月十一日迄寺社奉行役宅にて、此のお城將棋の手合せが行はれ(これを下打し)と云ふ)此の結果を將軍の上覽日(十七日)に中奥御書院にて、團碁と共に御覽に供するといつたやうな次第になつてゐた。で各棋士は此の十一月十一日から十七日迄下宿しが行はれる間は、寺社奉行役宅から絶對に外出を禁ぜられ、假令如何なる急用があつても、一歩だに外へは出られない嚴格な規律となつてゐたのである。

所謂絶對公平を期するためであらう。對局中は自己の身體に支障の起らぬ限り、假令親が危篤だと云ふ知らせが來ても、對局が終了する迄はいつか歸宅は許されなかつた。

然もこれには民間棋客の參加を許さず家元たる大橋本家、分家、伊藤家の各三家間に於て、棋士を撰定し、結局此のお城將棋に陪覽を賜た者が、次期名人位に就任する事となつてゐたのである。

今にしてこれを想ふと、これが最も公正、妥當なる實力本位制度で以來三百八十年に及んで此の傳統的政策となり、現代に到るに及んで、これが選手權制度に轉化し、遂に理想的名人位の爭奪戰が出現を見た次第である。(一世一代名人制を廢して)

即ち將棋の興隆と、發達の受顯と、德川幕府の庇護下に四百年に垂んとする遙かなる時代の試錬を經てお城將棋なるものを有力な母胎とし、育成されたのが棋史に於るべき現代の黄金時代である。では此の間歴代名人中誰が一番強かつたか？想ひは必然此處に到るであらうから次ぎにそれを述べてみよう

五日(土)

あすのきゝもの

七・〇〇　時事解說　全弘鳳
八・〇〇　講演　國家總動員體制の濟展(獨唱)　清水一男
八・三〇　西道歌謠　李明雨
八・五〇　野談　李庚秋
九・一〇　雷雨　李彥植外
一〇・一〇　初歩國語講座(五三)　宋今璇
午前九・四五(城)幼兒の時間　ハーモニカ(獨奏)金成植(ギター伴奏)鄭容慶
午後〇・〇五(大)十五コンサートラ　大阪ラヂオオーケストラ(指揮)南澤金雄
一・五〇(東)第十三回都市對抗野球大會實況―後樂園スタヂアムより中繼―
六・〇〇(城)お茶(平壤・咸興)入中)
六・〇〇　朗讀(京城・平壤・清津・咸興)「猪俣津南雄と夏期學校」原田婦人、寺尾小學校六年　李元雨外
六・〇〇(東)童謠と合唱(京城・平壤・清津・咸興入中)
六・〇〇サキソホン獨奏(清津)　永江一郎
七・五五(大)浪花節『獨唱』月　花子外
九・〇〇(城)劇調『唄の一節』(京城) 笑の王國

商業登記公告

株式會社朝鮮殖産銀行變更登記
……
昭和拾四年六月登記
新義州地方法院江界支廳

朝鮮汽船出帆廣告

一、釜山出帆
龍水行(急行)毎日　午前十時
鳥山行(急行)毎日　午後八時
木浦行(各港寄港)毎日　午後一時
元山行(急行)月曜日　午前九時半
一、元山出帆
釜山行(急行)一月二十日
一、木浦出帆
濟州島行(急行)十日
濟州島行(休日)夜半十二時

斯界に定評ある　タツノ式ポンプ各種

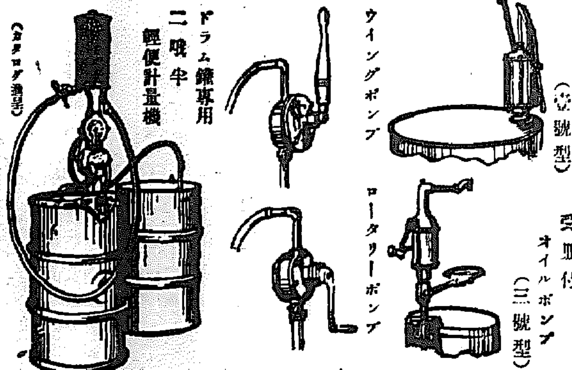

小型オイルポンプ(一號型)　受皿付オイルポンプ(三號型)　ウイングポンプ　ロータリーポンプ　ドラム罐專用二吋半　輕便計量機　(カタログ進呈)

東京市芝浦
株式會社　東京龍野製作所
支店　大阪・名古屋
代理店　群山府全州通り三〇　群山朝石販賣所

使用簡易　ヤビシ殺虫劑

南京虫驅除藥
全鮮各藥店ニアリ
發賣元　矢羨化學研究所

株式會社　漢城銀行
頭取　野田新吾
本店　京城府南大門通一丁目十四番地
電話本局(2)二一六一番　振替口座京城二二一〇五番
支店　……
出張所　……

入院應需　精神科・神經科・てんかん
京城腦病院
京城府鍾路大方町一一〇番地
電話本局二五一〇番
振替京城九九四六番

ビタミンB
胚芽米の五百倍
國産品　イマツビタ素
病人は治り早く、弱い兒は丈夫に育つ

病人が衰弱してゐるのも小兒が甘い物をほしがつて御飯を食べず虫歯でカンが強く病氣に罹り易いのも皆ビタミンBの缺乏が主な原因ですそれには帝大の今講師理學博士が今回發明した最新式の保健劑「イマツビタ素」を食べさす…

結核

自然治癒力増進

結核の如き消耗的慢性疾患にありては體内の自然治癒力を増強し、患者の自覺的不快感を解消せしむるは、病勢阻止上必須の療法なり

ヤトコニンは約三十回の注射によりて結核罹患部に特殊カルシウムを沈着せしめ、病的不良細胞を淨化吸收せしむると共に……………

食慾増進・榮養改善・體重増加
微熱・盗汗・咳嗽・喀痰の抑止

等によりて著しく患者の自覺症狀を好轉せしめ、體内自然治癒力の増强に貢獻する處大なり。

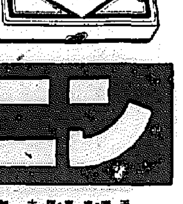

大人用　0.25瓦入　5管　30管　100管入
小兒用　0.12瓦入　5管　30管　100管入

ヤトコニン

シオノアスピリン製造元　株式會社　塩野義商店　大阪・東京　SY-24

狭心症　腦溢血

ハセスロール

樞要なる人的資源は腦溢血・狭心症等の豫防により確保さる

一瞬にして有能なる社會人士を奪ふ恐るべき狭心症の本態は心臟の榮養を司る冠狀動脈の硬化によるものにして、中年期以後に於ける心臟痲痺の大部分は、狭心症の發作がその原因をなすものと看らる。

而して狭心症を誘起する患者にありては生命神經系統の異狀に基く前驅的症狀例へば……

偏頭痛・眩暈・心悸亢進
耳鳴・就眠不能・肩凝
指端痙攣・眼華閃發
記憶力減退・發言難
倦怠疲勞・不安焦慮感
胃痛・眼底網膜出血症

等の危險症狀を訴へつゝあるは最近諸家の研究により明らかとなりエーデンス氏の統計によれば約四一%の割合に於て患者の生命神經機能障害を立證せられ本症豫防上に一指針を與へたり

ハセスロールは血壓を支配する生命神經に直接作用して血管の緊張度と痙攣を緩解し血流を圓滑ならしめ、過度に亢進せる血壓を生理的自然位に維持せしむ

ハセスロールの血壓調整作用は頗る温和且つ持續的なるが故に仃等の不安なく高齡者にも服用し得、狭心症・腦溢血の危險症狀を豫防し明朗なる生活と心境を保持せしむ。

包裝　錠劑　20錠 1.00　100錠 4.00　250錠 8.50
粉末　20瓦　100瓦　250瓦
注射　1cc 5管　1cc 20管
(專賣特許製造法に依る)

シオノアスピリン製造元
株式會社　塩野義商店
本店　大阪市東區道修町三丁目
支店　東京市日本橋區本町三丁目
SH-30